No 8542 Shanghai Saturday May 13 1928. THE EASTERN TIMES Published every morning including Sundays

時報

中華民國十七年

五月十三日 星期日

今日圖畫時報閱者注意

舊歷戊辰年三月廿四日

今天三張售大洋三分

第八千五百四十二號

定報價目 本國及日本一個月一元二角 三個月二元九角 六個月五元七角 九個月八元四角 全年十一元 南洋歐美各國一個月二元 三個月五元八角 六個月十一元四角 九個月十六元八角 全年念二元 報費先惠郵票九五折算

廣告刊例 （封面及評前）二行起碼每日每行一元四角「圖畫時報」每英方寸每次一元五角地位須於三天前預定「新聞欄內」每日每行四角五分「普通地位」三十字起碼每日每字一分二厘「彩色廣告」加一色手續費十元二色四十元三色九十元四色一百六十元地位格色須預向本館廣告部接洽

本館編輯部設於浙江路二十五號（小花園南首）電話中央六一二〇四 營業部設於山東路A字六號 電話中央六一二〇一 電報掛號二五一四 ▲中華郵政特准掛號立劵 按照總包特別優益寄送之報紙

淞滬警備司令部緊要啓事

本日（十三日）上海各界無論各種大會除上海工會整理委員會召集之工人代表大會在少年宣講團開會經已呈奉本部許可外其餘均未批准凡我上海各界同胞幸勿參加以免發生事故特此通告希各知照

工會整理委員會緊急通告

今日除召集各工會代表在少年宣講團舉行工界代表大會外別無其他集會幸各工友注意切勿參加其他非經本會召集之集會致生誤會是爲至要

衛生運動 |||

天氣漸熱、疫癘滋生、各地市政當局、爲防患未然計、相繼舉行衛生運動、以引起市民之注意、而衛生常識之灌輸、亦爲亟要之圖、茲將各項衛生用書、列舉於次、以供選讀、

蚊蠅爲多種疾病之媒介、生殖既繁、傳佈尤易、吾人除力避侵害外、對於撲滅之方法、尤不可不注意、爲下列兩書可資參考、

□ 蠅的研究 二角

□ 蚊蠅消滅法 一角

▲衛生通論
攝生論 二冊七角
衛生叢話 第一集三角 第二三集各四角五分
衛生叢書 五角

健康法 一角
個人衛生篇 五角
日用衛生 二角
衛生勉學法 四角

▲公衆衛生
市衛生論 二角
公民衛生 五角
公衆衛生淺說 一角五分

▲婦女衛生
婦女衛生新論 四角
女子之性的智識 二角

▲性慾衛生
性慾衛生篇 四角
性病預防問題 三角
性慾衛生 一角

▲精神衛生
樂天却病法 二冊一元
靜坐三年 八角
岡田式靜坐法 三角
因是子靜坐法 三角
因是子靜坐法續編 三角
精神與身體 一角
神經健全法 一角

▲食物衛生
食物衛生 二角
斷食治病法 三角
不用藥食物療病法 三角

▲傳染病
學校傳染病處理法 四角五分
霍亂預防法 一角
瘧疾一夕談 一角五分
鼠疫要覽 四角
微生物 一角

▲救急法及治療法
救急法及衛生法大意 一角
家庭防病救險法 一角五分
普通治療法 八角
神經衰弱自療法 三角
肺癆康復法 五角
肺病預防及療養法 二冊各一角
肺結核症再發之預防 二角
胃腸機能保養法 三角五分

商務印書館謹啓

(館179)

新設

新裝創製部
男女襪子部
絲紗手帕部
新式女傘部
男女理髮廳

破天荒之優待券

在此減價期內本公司理髮廳特發行優待券以五百張爲限每本二十本當小洋十二角祇售大洋七角欲得清潔優美便宜的理髮請速光顧

新裝部之特色

（一）美術家繪樣
（二）專門師裁製
（三）備有新衣料
（四）交貨極迅速
（五）裝潢甚美麗

星期日全天營業

地址

南京路虹廟對面

綺華公司

擴充營業

花邊婦女用品

大減價

廿五天

月十九起

上海工界對日外交後援會

爲緊急通告事現因時局緊張共匪蠢動本擬於十三日召集之工人反日大會經佈二次上海各工會代表大會議決暫緩舉行爲特佈告週知仰各工友遵悉爲荷此佈

上海特別市商民協會
上海縣商會
上海總商會
上寶兩縣閘北商會
上海各路商界總聯合會

緊急通告

濟南慘案曠古奇恥凡屬國民無不憤慨努力救亡責在同胞茲經本會等公同議決自即日起各商號應一律停止定購日貨所有已購未售各貨各店應自行檢出登記靜候處置辦法持之堅毅行以恒心國恥未雪此志不懈特此通告願共遵守

吳國卿製藥公司萬應止痛散廣招外埠經理

本公司醫學博士吳國卿監製之萬應止痛散行世以來垂二十餘年確能逢痛立止功效奇著近謀推銷普及全國起見特在上海蓬路設立總發行所業將門面裝修完竣先行交易一俟內部佈置妥善擇吉開張并廣招外埠經理佣金莫不格外從豐以期推廣有意經營者請駕臨面商或函訂亦可

上海蓬路四百七十號 吳國卿製藥公司

2777

馬振華哀史

出版

本書由張君梧君編輯。內容豐富精警。摘要錄后。一「松鶴館」「汪世昌傳」一篇。各一節。於其家世及生活狀況。有詳確的叙述。周文珠女士「王一鳴龍君」「鳳寄社丹」。筆觸老練。足資觀賞。之死「一女士一劇」乃獨幕的函之劇情。讀之可知其創作之意見。事新報記者楊敏時君均有作品。在我國尚係創作。小說佈局行文。具見手腕。不可不讀之寫實價值的小說。亦極精良。非常悅目。定價甚廉。各書坊戲院報販。均有代售。

華合出版社啓

2776

冠生園食品公司

遷移

南京路 畫錦里口西首

三月念四 開幕

大減價十天

二樓冰室 飲酒 日部茶 開廿 幕五點

2769

上海麥根路玉佛寺遷移聲明

本寺由閘北麥根路遷至江灣翔殷路口二百八十號新建寺內，擬於六月三日即夏歷四月十六日落成特此通告 玉佛寺住持可成謹啓

2743

滬杭甬鐵路管理局招人承辦飯車廣告

啓者本路往來上海杭州間各客車及莫干山鐵路旅館中各種食品須招人承辦自民國十七年七月一日起始合同以三年爲期如願投標承辦者請向上海北站車務總管辦公處索取投標章程（每份一元）填寫封固投遞可也此佈

車務總管 奉命 謹啓

2746

毋忘！

本會五月份開獎期照章於十五號（星期二）下午十二時半舉行凡儲戶尚未付款者望從速於期前繳款以保獎權有志儲蓄而尚未入會者亦望於期前入會共享巨大利益再本月份特獎已達三萬七千餘元頭二三四獎每種各有二十七個此佈
（詳章函索即奉或請用電話通知本會即當派人前來接洽）

上海愛多亞路七七號 電話中央七〇八一號

萬國儲蓄會啓

2761

市政演講

茲定於本月十六日（星期三）下午七時半假座四川路青年會場請土地局局長朱炎之先生演講「土地行政概況」屆時除分贈土地局出版之區域圖及年刊等外並開映各種市政治活動影片凡本府暨各局同人務希准時到會聽講外界來賓尤所歡迎

上海特別市市政府秘書處啓

2779

猛虎商標

孝感天

冰中得鯉（正）

王祥·「晉」臨沂人·性至孝·母欲得生魚·天寒冰凍·祥將剖冰求之·冰解·得雙鯉·時人以爲孝感·

按王祥於天寒冰凍之時·得獲雙鯉·時人謂出於孝之所感·王母必欲生魚之故·是或因胃口欠佳使然也·今有藥焉·可使胃口常開·飯量增進·謂予不信·請嘗試之·

虎標八卦丹可治 食積不化 胸膈飽滿 飲食無味 常服此藥 胃口常開 頓飯三碗 永無胃病

虎標清快水可治 大便祕結 胸膈飽滿 食積不化 嘔吐逆氣 每星期服一次 永無上項病症

總發行上海虎標永安堂 北四川路八十九號 電話（北）二七三六

總代理上海林大森 法租界新開河

中國國民黨上海特別市黨務指導委員會指字通告 第三號

凡關於上海反日運動之組織已由上海市民代表大會組織上海反日暴行委員會各界勿再行自動組織以分散力量如有已組織者應即向該會接洽併歸統一特此通告

國民革命軍第三十二軍 淞滬警備司令部 副官處啓事

[illegible]

中國國民黨江蘇省黨務指導委員會組織部通告組字第二號

[illegible]

中國國民黨上海特別市黨務指導委員會訓練部啓事

徵集「黨員訓練」著作條例

[illegible]

中國國民黨上海特別市黨務指導委員會組織部通告全市黨員

中國國民黨黨員登記須知

[illegible]

革命評論 第二期出版

本期目錄

我們對於日中暴行的主張……陳公博
黨目前最低限度的幾個注意與要求……許德珩
黨治的先決問題……馬濬
自信和共信……施存統
打倒北京以後……蕭淑宇
封建社會與資本主義的關係的一瞥……劉侃元
王樂平先生覆駐法總支部函
關於留歐通信社
莫斯科通信
一封通信

預告 第三期 山東事件專號

上海環龍路別二十八號 革命評論社

定價 每週一冊零售洋五分 外埠加郵費一分 預定全年五十冊國內大洋二元 國外大洋四元郵費在內 國民黨員及學生訂閱一律六折

黨府電美總統

◎今日中央國府通過致美總統電文云、日本派遣軍隊、入我山東、害我交涉人員、迭次砲擊我和平軍民、爲實際戰爭與侵略、且復增兵不已、余以國民政府主席之資格、謹請貴國加以注意、中國方面深信國際和平與正義之維持、爲文明諸國共同之責任、中國對於日方暴行、迄今十分容忍、往者山東問題之解決、實有類於諸友邦之斡旋、而貴國盡力尤多、敝國人民、耿耿在念、現在貴國政府與人民、對於此次日兵所演成嚴重之局勢、余及敝國人民、亟望聞其所持之態度、國民政府主席譚延闓、（南京十二日電）

◎日內瓦國際聯盟覆電國府、謂接來電、已轉告聯盟行政會各會員及中國代表陳籙、（南京十二日電）

◎外交部息、美政府已電致日本、勸止出兵、願任調停、（南京十二日電）

◎日內瓦國際聯盟會某秘書來電、謂濟南係華人自闢商埠、絕非租界可比、此次日方假名護僑、悍然出兵、竟肇禍端、應由日方負責、（南京電）

◎中央十一日晚密電旅菲律賓總支部、努力黨國、電文長二千餘字、（南京十二日電）

◎張之江、孔祥熙、熊斌、劉樸誠、張壽鏞昨晚乘夜車赴滬、張靜江、蔡元培、繆斌、王伯羣、今晚亦往滬、（南京十二日下午八時電）

譚延闓之談話

記者向譚主席詢前方交涉及軍事近狀、譚云、日人旣據商埠、復佔濟南、槍殺我軍民無數、又將黃河南岸洛口鐵道與張夏鐵道炸燬、其與張作霖勾結、阻止我軍北伐、已可概見、我軍爲完成北伐計、惟有力求避免衝突、各軍繞道渡河、俟至北京後、將所有證據、再行提出交涉、至日人在濟一切慘酷情形、當有後離濟南之各國領事僑民證明、並有公論、張作霖通電是否應入耳目、姑不必問、惟對於奉方將士、國民政府當下一勸告、如投誠來歸者、定當予以容納云、（南京十二日電）

◎十一日酉刻前方行營電稱、據胡副師長俍玉報稱、我方在濟垣之方李各隊已衝出、日軍將我傷兵全數殺斃、日裝甲車已到黨家莊、（南京十二日下午十時電）

臨沂殘敵解決

◎沂州殘敵方永昌部、十一日解決、曹萬順部抵決箎市追擊、（徐州十二日十時電）

◎太原電、我軍先頭部隊已進至鞍子嶺、右翼完全佔領遼刀背、左翼日夕可克鎮平岳山、（南京電）

外部派各國代表

◎外交部發表派李石曾駐法、王寵惠駐英、伍朝樞駐美代表、（南京十二日電）

津外報痛斥福田

◎京津泰晤士報、十二日著論贊許國府於濟案復力持鎮靜與約束各地民衆、並抨擊福田魯莽、用武力攻濟城、死傷無辜生靈、連日英美對日軍空氣確已轉變、（北京十二日電）

助濟案電報千通

◎總部留守處接到各處援助濟案電報共計千餘通、均已轉泰安行營、其中多半主張與日經濟絕交、於必要時當向日宣戰、但皆謂此慘局之造成、實田中一人之過、日人如明公理、當重懲田中也、（徐州十一日電）

◎北京協和醫校職員與學生昨日電致國際聯盟、文曰、濟案引起華民公憤、請貴會阻止日人續行暴舉與侵迫、並早定公允之解決、（北京十二日路透電）

十三軍由豫抵潼

◎第十三軍張維璽部已由豫同陝、倪玉馨師六日晚抵潼關、（洛陽十日電）

湖北黨指委就職

◎鄂省漢市黨務指導委員、十一日在省黨部宣誓就職、監誓中央委李宗仁程潛、國府委白崇禧、周震麟、（漢口十一日下午九時電）

◎省市黨務指導委員、十一日在省黨部就職、程潛李宗仁周震麟白崇禧及劉蘆峙陳紹寬等均致詞、程最注重黨權黨紀、李最重信義、白重誠與公、大致均重在使民衆信仰、期早成功、張知本答詞、（漢口十一日電）

武漢政分會展期成立

◎武漢政治分會因時間太迫、將延一二日成立、該會秘書長已定翁敬棠、（漢口十一日下午九時電）

◎兩湖政委會辦理結束、（漢口十一日下午九時電）

北京公債市況

◎今日公債市、九六開盤一八九五、收盤一九一、後場開盤收盤一九、成交七十萬、（北京十二日下午十時電）

周震麟到漢調停馮樊

周談馮樊齟齬之原因

漢口通信、馮樊事件、在目下政治與軍事同爲嚴重時期之際、頗爲國內各界所注意、中央對此亦頗難措手、但爲集中革命勢力、使同志間之感情不生水火計、則不能不從速調解、共力北伐、故最近派定周震麟鄧寶珊前往調解、日現周震麟委員業已到漢、某記者昨(八日)日特訪周氏於東方旅館八十八號、彼曾接見、茲將談話撮要誌下、(問)先生此來任務、各報略有紀載、究竟情形如何、(答)馮煥章與樊醒民正當北伐軍大舉進討奉魯時候、忽於河南意見相左、而發生接觸、於革命前途、自不無影響、中央不忍武裝黨員同室操戈、除有電令外、特派兄弟與鄧寶珊先生前往解調、(問)馮樊意見相左、究竟因何而起、(答)馮煥章自出潼關以來、因大軍北伐、必須甘陝豫三省收入、方足夠軍餉、而樊醒民亦以對北伐具有相當成績、如由粵到豫、轉戰萬里、卒使吳佩孚莫敢誰何、迨北伐軍興、更與吳逆在豫大小數十戰、終使田逆維勳寇逆英傑等、疲於奔命、不敢南下聯援吳逆、而所部達五六萬人、因中央財政困難、給養自不能不半取諸地方、因是軍餉問題、遂漸發生意見、(問)馮玉祥電達中央請免樊鍾秀職、確否(答)確有其事、不過在許久以前、(問)馮玉祥電請後、樊對馮有無態度表現、(答)有的、樊氏也曾提出幾個條件、請求中央採納施行、總之中央對於此事、極費苦心、歸根一句話、始終不願後方多事、妨礙北伐的進行、(問)先生此來、銜中央重大使命、調解馮樊、有無把握、(答)頗有把握、原來馮煥章乃本黨健者、樊醒民又爲本黨老同志、當能體貼中央的意旨、各歸原防、不致再生意外、好在兩方都有主要人在漢、我決定想等到鄧先生到達、略事休養後、先在漢口商量一公平的辦法、用符中央的意旨、(問)先生還到河南去否、(答)不一定、大致最短期內是不能行的、(上海中央社)

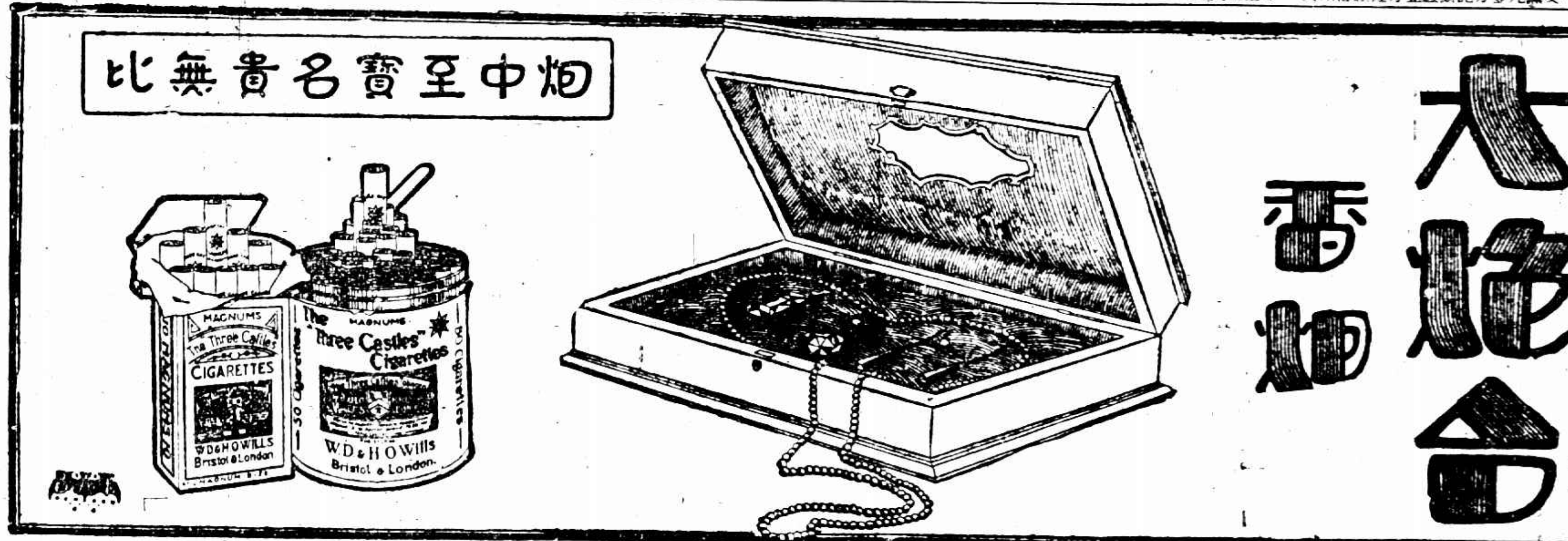

新光蜜月記

（小可）

戲劇者、藝術之母也、歐美各國演藝界突飛猛進、一日千里、我國瞠乎其後、除齊如山黃濬李釋戡諸君、富文學之天才、偶爲梅蘭芳製新曲外、向無戲劇專家、集藝術之大成、而爲澈底之研究者、是林徽音女士與梁思成君以學識相齊成伉儷、不可謂非我國演藝界破天荒之新紀錄矣、林徽音女士、福建閩侯人、天資超邁、七歲能詩、嘗從世界詩哲太谷翁Tagore遊、試演西劇Chitra Nanda之一幕、中外人士、交口稱羨、嗣自歐赴英、入聖瑪麗學院、並於休假之暇、向巴黎治法文、至一九二三年始渡美、其治劇藝學、始於綺色佳市Ithaca之康乃爾Cornell大學、成於飛飛市Philadelphia之彬林Pennsylvania大學、前後凡四載、最後一年、轉入新港New Haven耶路大學演藝院、精研舞台布景及導演諸法、兼事實習、昕夕無暇晷、梁思成君爲中國報界先覺梁新會之長公子、留美治宮室學及演藝之事、其學程與功力、與林女士略相等、本年三月、兩人學業告終、相約同赴坎拿大就大阿市Ottawa之中國總領事署結婚、近以實現歲行來巴黎、兼事考察各國藝術之制暨各派演藝之作風、昨偕記者入市遊覽、即夕就法國戲院Comedie Francaise看做工戲(Drama、題日薩福Sapho)、薩福者、希臘著盛名之女詩人與[illegible]是劇寫巴黎兩少年、戀愛一善舞之女郎、相傳某彫刻家塑薩福象之時、曾以此女郎充範人、(即模代兒model)、故是劇題薩福之名、巴黎名女伶伯倚夫人蘇賽雪Mme Cecile Sorel、飾爲劇中主角之女郎、聲容意態、動人激賞、梁君謂演劇所貴在動作、宜似穿花蛺蝶之一息不停、是劇第四幕坐談過久、減卻精神不少、餘則體貼入微、情景妙肖、徽音女士謂現代戲劇分三派、最新者曰間架派Constructionism、今俄京方盛行、美國各大學附設之實習戲場、亦常試演、所謂間架、謂其佈景略具物像之輪廓而已、前於間架派者曰表現派Expressionism、其布景甚簡單、乃就線痕或色彩、略加渲染、使觀衆豁然流露、而觀劇者自得之所觸、自能相悟於不言中、其做工僅以種種象徵、顯出喜怒哀樂之情、如哀感可就演劇者之動作想見之、不必見其拊膺大哭也、此類作風、在今日亦可謂新、其最早之一種、及寫實派Realism、布景之地位宜寬、演劇之人宜多、主角而外、並宜加入無數配角、使其情景妙肖逼眞、今夕法國戲院所導演者、即屬此派、女士又云、巴黎市之高樓大廈、多數均屬文藝復興時代Renaissance之作風、其圓形之屋頂、四周開小窗、乃法國特有之搨沙爾Mansard式、而美國紐約市之危樓、均宜用高矗式Gothic、各得其宜、不容互易也、梁君又謂復興時代末期之宮室、名螺殼式Rococo、斑駁甜俗、極似廣東式之樓閣云、(林徽音女士近影登今日圖畫時報)

飛機與蝗蟲戰

蝗迫飛機降地 飛機敗

十一日白斯拉電波斯灣柯威特之英飛機隊根據地、前爲防衛地方、以拒瓦哈俾族使犯而設立者、現從事於驅逐蝗蟲、飛機升起、擬驅散蝗蟲、但有數架被迫降地、因蝗蟲叢集、阻塞機中之放熱器、及其他部份也、蝗蟲亦使入伊拉克南境、但新棗之損害、不足尋常產額百分之六、（路透電）

長途無線電之新紀錄

最久最清 傳達種植橡皮事件

◎十一日倫敦電、殖民大臣愛梅立昨日午後在下院辦公室與刻在爪哇調查橡皮業之殖民部次官戈爾以電話接談、歷史中長途電話者若此者、殆屬罕有、戈爾電話以無線電由爪哇傳至荷蘭、轉入尋常電話線、而達倫敦、戈爾夫人時在下院、亦與其夫接談、據云聲音清楚、與在倫敦電話交談相似、（路透社）

杭州大批監犯越獄

脫逃九十四名…追獲三十二…被戕死所丁四人

杭縣地方法院看守所、共有已決監犯四百餘名、不料於十一日晚間十二時半、第三號押所內有監犯魏錫芳・王佐臣・陳大毛等、首先暴動、將坐板擣破短牆、由糞坑旁壁越獄、於是一呼百應、各監犯紛紛響應越獄、看守所丁潘升・王鑑廷・王德勝・費雲龍等四名、被各犯擊斃、共計逸去監犯陳阿慶等九十四名、出事後、軍警當道、臨時戒嚴通緝、現已獲住俞學定・裘永慶・周九斤・樂阿來・張廷生等三十二名、至看守所長楊鑫、已由高等法院殷汝熊、撤差留緝、已派第一監獄署第一科長高韻代理、呈報浙江省政府、繼續通緝在逃之六十二犯、

▲逃犯題名 當時逃犯共計九十四名除已獲三十二名外、尚未弋獲者爲六十二名、茲將逃犯姓名所犯罪及判定刑期分別誌之、陳阿慶飽起作強盜判五年、俞章法毒斃人命判十二年、徐連生判十二年、朱貴林殺人無期、陶鳳祥強盜、周阿祥強盜判無期、王佐臣強盜判無期、陶鑑同邦強盜判十四年六月、陳大毛強盜判十二年、鄒紹全強盜判六年、薛鑑芳強盜判十二年、范國舟強盜王金相強盜判無期、陳阿四殺人、項小高強盜判六年、王阿寶私捕詐財、王阿根強盜、陳貴珊偽幣、薛阿源強盜判五年、錢培新殺人無期、陳炳榮、于阿壽強盜判十年、張阿餃強盜、魯鼎盛、張阿梅殺人、楊阿廷殺人、邱福田搶擄判十二年、陸二水強盜判無期、潘六三強盜判十年、潘鬼源強盜九年、曹貴珍強盜判無期、王才林強盜判四年六月、陳小坤人命、祝進五盜匪、鍾榮全傷害致死判五年、王亦剛強盜判十五年、葉佳英竊物五年、韓阿榮強盜、傅德彰強盜判八年、錢張棒強盜、梁得榮強盜判八年、梁順偉強盜判十二年、王以士強盜、張秀根強盜判十五年、曹孟清殺人判十年、曹英豪殺人、周根富竊盜、楊阿五傷害三年六月、李阿玉竊盜、李得法強盜、李世章強盜判十五年、史坤裕強盜判無期、陸金生強盜判無期、王才根強盜、陳燦衡誘拐、周九斤強盜判十二年、葉仁亭強盜判無期、余德建殺人判四年、樂阿來私運軍裝判十四年六月、張史生強盜判十二年、王寶泉私運軍裝判十四年六月、顧小弟竊盜判三年四月、張玉堂竊盜判一年十月、裘永慶強盜、沙阿品詐財判三年十月、徐春莊強盜死刑、馬雪慶強盜殺人、何壽山殺人、陳清祥強盜、郁根甫殺人、沈彩生殺人、席昌榭強盜判五年、夏發金擄人勒贖判無期、錢道新強盜、鄒志義強盜判八年、范阿岳和誘判三年四月、朱包貴拐逃、毛昌富殺人、毛貞升殺人、張小老強盜、俞學定殺人判十一年、俞金相殺人判無期、張敬生殺人、夏保生殺人判六年、王三妹強盜、沈同生行使僞幣、崔伯良人命、俞宏德殺人判無期、金松夫竊盜、傅若信強盜、

▲已獲人犯 業經事後弋獲者、共三十二名、其姓名如下、傅若君金松夫俞宏德王三妹張敬生包貴俞學定毛貞升裘永慶張玉堂顧小弟張廷生樂阿來周九斤陸金生史坤裕楊阿五周根富梁得榮張秀根曹貴珍張阿餃韓阿榮葉佳英傅德彰朱源魯六三邱福田陶鳳祥朱宰林徐連生飽起作、

▲共押人犯 該所共有押舍八十餘間、每間平均寄押五六人不等、在押人犯計有四百餘名、除地方法院未決嫌疑犯外、其餘悉由各地解來上訴者、以故頗多要犯、如一師毒案之俞章德、亦在逃之列、

委大批華員任郵務長

收回郵政管理權之進行

國府交通部、最近委派大批華員、爲各省區郵務長及區副郵務長、計郵務長八人、爲馬文志（西川）、利容福（江蘇）、吳翊淸（貴州）、胡承豪（湖南）、盧鈺璿（廣西）、錢貽堂（陝西）、孫子熙（甘肅）、安潤農代（安徽）、區副郵務長九人、爲吳觀留（浙江）、秦印紳（上海）、蔣雲峰（河南）、安潤農（安徽）、湯寶楚（江蘇）、屠家驊（湖南）、夏錫侯（江西）、陳元海（福建）、曹鑑庭（東川）、按華人之充任郵務長、直至近年、不過一二三人、皆在邊僻省區、至如各省區副郵務長職務、極關重要、向無華人充任者、此次如江浙等省交通便利之區、委派多數華員、實爲郵界創舉、可見交通當局對於收回郵政管理權之進行、不遺餘力矣、

杭州水師前大火

燒燬二十餘家

杭州上城鼓樓灣外水師前直街硯瓦弄口合利鞋莊、十二日上午一時許失火、其時東風甚緊、約燒一小時之久、始行救熄、計硯瓦弄上面燒至三十一號之牆門、下面燒至三十三號之興昶鞋店、西首上面、燒至協和祥皮行止、下面燒至天寶銀樓火弄口截止、信昌油行等、因閘牆高聳、得未延及、否則燒出宮牆至城隍牌樓之舊火場、則更不堪設想、此次被焚商店、爲合利鞋莊、吳源大茶葉莊、樓永興成衣作、胡源茂竹籃店、俞萬興皮箱號、何仁泰紙號、協泰祥紙號、光明電料店、晉泰銅店、鐘表店、書坊等二十餘家、內以鞋店茶葉店紙店損失最大、共計不下五萬餘金、火頭合利鞋店之經理沈寶庸、夥友沈毛兒、現已由該管警署、拘送公安局訊辦、

浙考取縣長中止赴日

浙江縣長考試及格者馮世範・高越天・馮世模等三十二人、十二日下午二時、由浙江民政廳長朱家驊、在省政府大禮堂、召集談話會、發給證書、定十六日分赴各縣、視察民政狀況、每五人爲一組、每人視察五縣、將視察狀況、彙集報告、以資考核、原定派赴日本高麗、考察政治狀況、惟值此反日運動之期、濟南五三慘案、尚未交涉結束、決暫告中止、俟各縣政治狀況視察完竣後、再定辦法、

地方消息

昭武・建勳二艦、分泊本縣張黃港、中興港、及[illegible]

昨日第四日春賽成績

地方消息

蘇州

水警計護綁匪 蘇鄉橫涇浦莊鎮富戶徐俊卿之五歲孫、於一星期前、被匪擄去、索價八萬元取贖、嗣經接洽、匪允減至一萬二千四百元、徐即備款往贖、旋經鄉區長囑於鈔票上加以標記、將孩贖出、而該匪徒得款後、于前昨分來蘇、寓居閶門馬路一帶、將此項鈔票使用、被水警查悉、於昨日（十二）捕獲匪徒呂某等三人、解區訊究、

南通

省令沒收張謇財產 張謇財產、已由省委會同縣政府公安局、查明發封、造冊呈報、十一日宋縣長又奉省令、將張之財產、一律沒收、聽候處分、

如皋

購緝共黨首領 泰興黃橋共黨、竄入如境、經王縣長派隊會同鄉縣軍警、擊斃數百、生擒三十餘人等各情、迭誌前報、八日縣政府發出布告、購緝在逃未獲之重要首領、㈠緝獲王盈朝·張安志·吳亞蘇三人歸案者、每名賞洋一千元、通風報信因而緝獲者、賞洋五百元、㈡緝獲葛顯功·蘇德馨·湯士倫·王玉文·徐芳德·朱恒秀·石勳光七人歸案者、每名賞洋五百元、通風報信因而緝獲者賞洋三百元、㈢緝獲朱恒宣·朱惟坤·張兆山·魏興魁等四人歸案者、每名賞洋三百元、通風報信因而緝獲者賞洋一百元、又聞共魁徐芳（即徐芳德）之長兄、已中槍斃命、其六十餘歲之父母、及其三兄、均已被捕、兩嫂自縊身死、縣政府今（九日）日下午又捕獲九人、內有女子一口、又王縣長以獲案共黨、尚未審結、呈由民政廳、及水陸公安管理處派委第三科科長陳惟儉來如督同辦理、並令駐黃橋水上省公安隊第五區區長嚴武派隊剿捕餘黨、陳乃於九日下午率隊來如、特務第一中隊駐縣商會、第四第五兩中隊駐余家祠、攜有水機關槍一架、大炮一尊、今（十日）日上午、陳委員會同王縣長、審訊獲案共黨及嫌疑人、業將審訊情形、電省請示、並悉水陸公安管理處、特派靖平·昭武·建勳三艦、分泊本縣張黃港、中興港、及泰興邊境之龍沙港、以資鎮懾、

嘉定

連獲共首三名 縣政府懸賞各千元緝拿之共首廖家祁·陸默深·蔣自新三名均已被獲、蔣匿居太倉南園、化名王志軒、由太倉公安局查獲、廖化名張恒、與陸默深及朱樹人等七人、匿居上海虹口狄思威路麥加里、由偵探隊徐炳泉赴滬會同該管分所、一一捕獲、陸即押解南翔第一公安分局、於十二日晨十時解縣、陸朱等六名、拘押上海市公安局、由徐探員於同日下午三時半解到、除廖陸二人外、朱樹人爲本邑西門人、前曾以自動槍斃劣紳陳巽倩一案、與張來方等收押蘇州地方廳多時、後得省釋、其餘陳吏生朱宏華張燮堂沈學銀等四名、聞非本縣人、

松江

村長斥革 天馬山鄉第十五村村長高柏青、在家擺設香堂、欺騙斂錢、爲邱縣長訪悉、立將高革職嚴懲、以除迷信、

來函

蘇梅女士來函

主筆先生大鑒 敬啓者頃見五月九日圖畫時報揭鄙人照片旁註有巴黎大學文學士及東吳大學國學教授字樣 按鄙人留學法國三年半以母病輟業返國並未得有何種學位 在東吳授課亦無教授頭銜因希貴報更正是荷此請撰安 蘇梅謹啓 五月十一日

助肺呼吸香膠

此膠補助肺經調勻呼吸清肺火解肺寒化肺痰止肺咳凡肺虛萎肺炎肺癆以及氣喘痰咳臥不安枕不論久患初起老年少年均可試服效驗如神

每盒二元 打念元

上海四馬路棋盤街轉角

五洲大藥房發行 各大藥房均有出售

瘋癱骨痛血有毒

梅毒經久不治。毒菌潛入血液。而成瘋癱骨痛。故根本治法。必宜清血中之毒。本藥房發行「哈蘭士內服六零六」清血解毒。惟一聖藥。凡瘋積血毒釀成之全身瘋癱四肢痲木背瘋膝瘋筋骨痠痛等一切瘋症服之。立見全愈

哈蘭士外搽六零六藥膏搽敷皮膚上大小瘡癤拔毒生肌立見收口每盒一元據盒二角

每瓶洋一元七角五分

上海四馬路中市 太和大藥房總發行 各埠藥房均有出售

一致對日之全國民氣

寧商會議决經濟絕交辦法

▲南京總商會 爲討論對日經濟絕交事、議決各條列左、㈠各業各號自五月五日起、一律不再訂購日貨、㈡各商號已經在申購定之日貨、款已交出、該貨在路尚未運到、茲限定五月十七日爲止、以後一律不能再進、但因中途發生事故、未能如期到寧、而該貨實在五月五日以前購進、確有單據爲憑、仍當通融辦理、㈢各商號在申預訂之貨、款已交出、尚未到交貨之期、應由各商號將所訂之貨期分別開單、並將訂單先行粘呈、以憑到期驗明、准予放進、㈣各商號將現存各種日貨暨在申已購尚未運到各日貨、儘三日內分別塡表三紙、一存本所、一送存商會、一送由商會轉送首都各界反日救國運動大會、以備存查、㈤在下關設日貨進口檢查所、自五月十八日起、實行檢查、由大會推員會同商協兩會派員共同組織、

▲全國學生會通令 略謂奉中央令、仰各該學聯會自文到之日、罷課結隊游行檢查日貨等舉動、迅即停止、一切務須和平辦理、俾免藉口、愼勿歧異、致誤全局、是爲至要、

▲中央大學 學生反日救國運動、日來工作極度緊張、講演尤爲努力、宣傳部決定今後多派講演團赴市外及浦口一帶民間宣傳、以收效力、

▲中央黨務學校 該校鑒於國際宣傳之緊要、因有國際宣傳股之組織、已發出英文宣言一種、內容計分三點、（一）日本在山東暴行之實況、（二）中國人民願以全力抵抗日本之侵略、（三）請求友邦主持正義、糾正日本此次違反國際公法與無人道之行爲、又發出告日本國民書一種、促其警悟、[illegible]共同維持東亞和平、復興東亞文化、（三）十一日上午、丁惟汾陳果夫對中央黨校學生講話、對日經濟絕交、中央現擬組織一委員會、討論一切方法、俾步驟可一致、且能持久云云、

▲總部經理處既當代表辦公廳 九日全體職員會議、議決（甲）製定恥辱恥標恥印、上書「五三恥痛」四字、以誌觸目不忘、（乙）通電海內外各界同胞、（丙）抵制日貨主張、請國府及總司令在南京設被服廠、由劉紹基前該處長就其所見、呈經理處長核辦、（丁）致函全國教育會議、自小學至大學學生須一律武裝化、

▲江蘇省黨務指導委員會 爲濟南慘案發布宣傳大綱、內容（一）事變的由來、（二）事變與田中義一的詭謀、（三）日本應負完全責任、（四）我們的步武、分經濟絕交、（五）宣傳要點、遵守中央指示、（甲）應說明此次日兵暴行、純是日本田中義一想維持他軍閥主義殘酷的詭計、（乙）應說明此次日兵暴行、違背人道、違背國際公法、應由其負完全責任、（丙）要說明全國民衆當前的急務、首在與日本經濟絕交、（丁）一面擴大反日運動、一面更須督同後方、尤須遵守中央指示、

▲金陵大學 金大學生對此次日人在濟南騷擾事件、爲鄭重表示、茲主張擴大工作、作國外宣傳、以期引起世界同情與公論、特組織金陵大學反日暴行國際宣傳委員會、（與學校教職員反日暴行國際宣傳部合作）

▲南京中學宣言 我國民酷愛和平、深痛國內共黨之潛伏、軍閥之盲動、北伐之尚未完成、不得不忍痛須臾、以求我世界各友邦之公判、並希望全國民衆一致奮起、爲政府後盾、實行經濟絕交、以制日人之死命、倘日本朝野無悔禍之決心、公理不能取勝、則我國人惟有誓死奮鬥、以與日本帝國主義者相周旋、赴湯蹈火、在所不辭、

▲杭州 杭州民衆反對日本出兵委員會宣傳部、連日在西湖一帶宣傳、拱宸橋方面、亦有學生宣傳隊輪流演講、留拱日僑、商准就地警察、於前日將標語號、由警察撕去、學生隊異常憤慨、幾與警察發生衝突、事後由浙江交涉員函告省政府、轉請省黨部核辦、經省黨部提出於杭州民衆反日出兵委員會、函杭州學生聯合會、轉致各學校宣傳隊、妥爲防範、以免引起糾紛、十二日各學校男女化裝宣傳隊、不避炎日、游行演講、省政府委員莊崧甫以反日宣傳注重實際、激烈標語、易於引起外交糾紛、特向中央建議、取締太激烈標語、省政府並有轉停宣傳游行之佈告、以期愼重、

▲杭州市私立女子職業學校電 望全國同胞、除致電國民政府從速完成北伐、及努力經濟絕交外、應一致請求政府實行下列各事、（一）沿海要塞、駐屯重兵、以防敵艦、（二）十六歲以上學生、實行軍事訓練、（三）徵募軍餉、提倡軍器、（四）集中全國物貨、

▲常熟 五九國恥紀念、各學校除開國恥紀念會外、並於九日起一律停課三日、組織臨時演講隊、分組出發演講濟南慘案、本縣一區黨部、十日召集各界在縣黨部開會、議決組織對日經濟絕交委員會、定十四日開成立大會、縣總工會之反對日本暴行後援會、縣商民協會之商界拒買日貨團、現亦正在組織成立中、十一日午後、某校學生演講隊、在南門外演講、當講至交涉員蔡公時、慘遭殘殺之際、忽有一年約五十左右之鄉愚某甲、在人叢中突然而出、頓足道、怎還了得……言下放聲大哭不止、亦可見民心激昂之一斑矣、

▲南通 南通各界組設對日經濟絕交委員會、並於十一日起通告全縣禁止日貨輸入、

▲紹興 紹興各界組織援助山東慘案聯合會、九日召集各團體機關代表開會、選出委員九人、通電全國一致對外、電日本東京各大報社轉日本民衆、促其醒悟、電上海各西文報轉世界民衆、宣布日方之暴行、

▲蘇州安成兩級中學職教員電 同人等主張除用審愼堅毅的態度辦理外交、並竭力完成北伐外、全國民衆、更應準備犧牲一切、誓與日[illegible]、以雪莫大之奇恥、

▲鎮江 鎮江商會十一日召集各業領袖、議決組織商界濟案交涉後援會、訂於十二日成立、市上所有日貨、查明存數、不許再有購進、違即嚴重處罰、

▲嘉善 反日出兵後援會執行委員會決議、自十二日起、各機關各團體各學校暫停三日、參加反日運動、組織宣傳隊、分赴各地從事宣講、以促起民衆徹底反日、

▲滬浦鐵路運輸總工會電 我中央政府老成謀國、固屬上策、我民衆已具最後決心、誓不與田中義一共戴天、彼國軍閥凡受田中義一之命以武裝蹂躪我山東領土者、我農商工學三民主義健者當武裝起來以對待之、

▲鎮海縣黨部臨時執行委員會電 本會謹率闔邑十萬民衆、誓爲政府外交後盾、

▲金壇縣農民協會籌備處電 敝會願犧牲一切、誓作政府後盾、實行經濟絕交、

▲吉安縣政府電 本政府誓率四十萬民衆、擁護中央抗議、非達到日兵撤退目的不止、務希各界同胞一致奮起、除前途之障礙、竟統一之全功、

▲潛山縣教育局財委會商會教委會電 敝局等願率闔邑三十萬民衆、誓爲後盾、尤望全國農工商學兵各界、急起圖之、

▲江西吏治訓練所電 懇求政府限令日兵即日出境、並望全國同胞一致與日經濟絕交、以爲外交後盾、

▲宜昌商埠局電 凡我國人、同仇敵愾、務希羣起一致抗爭、爲政府後盾、以雪國恥、而維主權、

昨日第四日春賽成績

第一次（甲種新馬）新馬讓量 賽一里
馬名 騎師 重磅 獨贏 馬位
一 塞尼亞色根Sarnia II 包洛克 147磅 653張 781張
二 伊司透衣扶Eastern Eve 包得亭 155磅 1982張
三 驟對麥克莫Shorty mcgee 美登 154磅 652張
總時間二●○三●一最後二法郎三三●頭馬勝一頸二三馬相距二乘
獨贏 三十一元一角
馬位 （一）七元七角（二）六元七角（三）九元
搖彩 （一）五五四號三千一百八十五元（二）三六三號九百十元（三）一一七號四百五十五元
闘彩 九張各得洋五十元號碼如下 三三三 一一三四 一一六九 七五九 四三一 七三一 五九六 八八八 一八一

第二次（甲種馬）讓量 賽一里又四分之一
一 座羅蘭Zululand 大拉司 147磅 280張
二 金克老夫King Croft 包林 148磅 232張
三 發立的拉脫Prettylight 馬勒 160磅 1583張
總時間二●三九●二最後二法郎三一●頭馬勝一頸二三馬相距一頸
獨贏 九十一元八角
馬位 （一）二十二元六角（二）二十六元二角（三）八元一角
搖彩 （一）一三○八號三千四百五十一元（二）九八八號九百八十六元（三）六三三號四百九十三元
闘彩 十一張各得洋五十元號碼如下 八八五 五六四 一二六五 五九六 四八○ 四○九 一三四一 三七 一二七七 一二九 四○一

第三次（甲種馬） 賽一里半
一 紐西蘭New Zealand 大拉司 158磅 1371張 540張
二 秦里衣扶Chilly Eve 包得亭 155磅 1389張
三 太恩色根Tyne II 包林 158磅 247張
總時間三●一一●四最後二法郎三一●一頭馬勝一乘二三馬相距一乘
獨贏 十九元五角
馬位 （一）九元（二）六元二角（三）十一元九角
搖彩 （一）二○八號三千九百八十三元（二）二六號一千一百三十八元（三）五六九號五百六十九元
闘彩 三張各得洋五十元號碼如下 二一四 一○八三 一二三三

第四次（甲種馬）（大跳浜） 賽二圈
一 特勃爾齊羅Double Zero 歐司 163磅 1008張
二 會脫好克White Hawk 實登 146磅 809張
三 雷茄好施Red Joss House 包特 148磅 337張
頭馬勝首乘 二三馬相距數乘
獨贏 十四元六角
馬位 （一）六元六角（二）七元四角（三）九元七角
搖彩 （一）四五三號四千六百二十七元（二）一五七號一千二百二十二元（三）三三三號六百六十一元
闘彩 三張各得洋五十元號碼如下 九九六 一一八二 一三九一

第五次（搖會馬）搖會香賓 賽一里又四分之一
一 強脅雷John Wing 洪得生 132磅 1317張 806張
二 雪而佛胡管Silver Wing 包得亭 132磅 1912張
三 溼而反呀Shelfire 包林 132磅 639張
總時間二●四八●四最後二法郎三一●頭馬勝半乘
獨贏 二十五元六角
馬位 （一）十元一角（二）七元三角（三）十二元二角
搖彩 （一）一七四號八千六百八十七元（二）六九三號二千四百八十九元（三）一○二二號一千二百四十元
闘彩 四張各得洋一百元號碼如下 一二二一 一五七 一二三 一六○○

第六次（乙種馬）乙種馬香賓 賽一里又四分之一
一 華倫飛Warrenfield 包得亭 155磅 2161張
二 司比搭門Spearmint 包林 153磅 471張
三 反平司保脫Fair Sport 海而 151磅 261張
總時間二●三○●四最後二法郎三○●二頭馬勝一乘半二三馬相距四乘
獨贏 七元二角
馬位 （一）五元九角（二）九元三角（三）十二元九角
搖彩 （一）一三一九號八千七百五十元（二）四三一號二千五百元（三）三九號一千二百五十元
闘彩 三張各得洋一百元號碼如下 四一三 七二二 一一三三

第七次（搖會馬）希望 賽半里
一 地屈拉而爾The Third Bird 李維思 155磅 963張
二 別克滑Big Ching 海而 157磅 1305張
三 考命廠Cowie 實登 153磅 910張
總時間●五九●四最後二法郎三○●一頭馬勝四乘二三馬相距二乘
獨贏 二十八元二角
馬位 （一）八元六角（二）七元五角（三）八元九角
搖彩 （一）一六○九號五千二百二十二元（二）一七八一號一千四百九十二元（三）九一○號七百四十六元
闘彩 六張各得洋五十元號碼如下 一二二四 一四八 一六三三 一一七五 一三八九 三九七

第八次（甲種新馬） 賽一里
一 別隔皮Busy Bee 包林 153磅 631張
二 恩故具門衣扶Engagement Eve 包得亭 153磅 296張
三 恩屈利辦具Sentry Badge 美登 150磅 132張
三 紐約New York 恩加業沙 150磅 294張
總時間二●○四●一最後二法郎三○●一頭馬勝二乘二三馬相距三乘四
三馬並馬
獨贏 六十七元三角
馬位 （一）十三元六角（二）七元五角（三）二十六元八角（三）十四元八角
搖彩 （一）一九四號四千八百五十二元（二）一四八號一千三百八十六元（三）九三八號三百四十六元五角（三）一七一號三百四十六元五

第九次（甲種馬）希望 賽半里
一 寶貝蘭Poppyland 大拉司 158磅 1312張 891張
二 佛脫洛克Veldrock 沙各洛夫 155磅 1712張
三 泥斯Nith 仇大 152磅 827張
總時間●五八●一最後二法郎二六●三頭馬勝二乘二三馬相距一乘半
獨贏 二十三元五角
馬位 （一）九元三角（二）七元二角（三）九元七角
搖彩 （一）一五六四號四千八百○九元（二）一二二九號一千三百七十四元（三）八三八號六百八十七元
闘彩 十三張各得洋五十元號碼如下 五二六 一七六六 八九二 六○ 六二二 八二六 一○八二 一三九九 一○七○ 七六三 四九四 四四六 一二五八

第十次（甲種馬）讓量 賽一里
一 阿門特門Amendment 海而 153磅 1114張 810張
二 懸比聖喬具Nurse St George 葛來 160磅 298張
三 合來而立克David Garrick 李維司 146磅 112張
總時間二●○六●一最後二法郎三三●頭馬勝三乘二三馬並馬
獨贏 二十九元七角
馬位 （一）十四元（二）二十九元六角（三）七十元四角
搖彩 （一）一一九二號五千○二十六元（二）九七五號一千○七十七元（三）七七一號一千○七十七元
闘彩 九張各得洋五十元號碼如下 一九○三 一○五五 一二六四 一四五三 五七六 一五六○ 一六八八 四六 五七七

第十一次（甲種馬）馬夫 賽一里又四分之一
一 琪色闌Geyserland 馬夫 132磅 737張 658張
二 退堂賞The Dansant 又 146磅 205張
三 老命而倫搜Royal Lancer 又 157磅 68張
總時間二●三七●三最後二法郎三二●二頭馬勝四乘二三馬相距數乘
獨贏 三十四元
馬位 （一）十三元三角（二）三十一元六角（三）九十九元一角
搖彩 （一）八四○號八千七百二十二元（二）一○三一號二千四百九十二元（三）一六六一號一千二百四十六元
闘彩 十七張各得洋一百元號碼如下 九二九 一四四○ 三三一 一六一七 一六七六 六八一 一一五一 一一○六 一五一 一三八○ 九四三 一六○ 九○○ 一○三七 一六○一 一四一六 七六三

皮膚病有新奇之治療

各大藥房均有出售 總經理上海四川路德康洋行

唐拾義佈告

久咳丸辨僞法

㈠僞品包內無驗眞券
㈡僞品或有僞驗眞劵但翻印宵像模糊不堪
如無上述諸弊方爲眞品將券交回總行即贈本廠美人畫
向例一張換一張從不改章

2004

麥家圈

滄浪亭浴室

廿週紀念 重行開幕

特點 注意衛生 用具潔淨 房屋寬敞 待客週到 蒞客高尙 不思染毒

本室開創於宣統元年歷史久遠凡一般人皆知凡曾受顧蒞臨者皆有口碑茲值本室房屋翻新又逢廿週紀念重行開幕之際貴客惠顧無不招待週到竭誠歡迎滄浪就滬此其時矣

附告 夏歷三月二十四日開幕 顧客每位並贈浴券一紙 價目仍照原數

慘案國軍民已死已傷 田中始表示和平 諉爲不派兵入華 爲患更大 並因國軍將抵北京 勸各國與日本一致 日人新占據之濟南發行軍用票千萬 又有新示威 實行殖民政策 消滅慘殺證據
蕪湖日領 又有新挑釁書 限廿四點鐘復
晉軍已克復保定 由易州進圖涿州 奉軍兵無鬥志
晉軍克滄州 奉軍何豐林退至馬廠 馬廠離津僅百里
國軍銳進 天津指日可到 北京惶恐萬狀 奉張恐天津報紙傳前方消息 須檢查放行
勃海艦圖截國軍軍火 追逐那威船至廈門 不及被擊退

讀路透電載以飛機驅蝗蟲 方以爲無上上法 豈知蝗蟲群集 鬥數百匹馬力之飛機 而飛機跌落 不勝感慨 夫以吾國國民 其腦其力 萬倍於蝗蟲 苟能合作愛國 必有可觀者也

晉軍克滄州 奉軍退馬廠 距天津百里

◎太原電、我暫編第三軍李魁武部、已完全佔領滄州、津洛、各處便夜隊均佈置妥當、相機響應、(南京十二日電)

◎因得報告、謂南軍先鋒隊今晨已抵吳橋、東路攻防總司令何豐林、已將其總司令部移至馬廠、(天津十二日東方電)

◎傳說加入馮軍之南軍、現向北深入、而奉軍退出德州、士無鬥志、奉方聞此消息、頗爲不寧、(天津十二日路透電)

馮軍克復德州

◎濟南事件未發生以前、經博山長山青城而將進至黃河北岸之南軍右翼陳調元軍、於十日占領武定、進擊津浦線之南軍亦逼德州、左翼馮玉祥軍四萬之蒙古騎兵集團、經臨清武城、從故城攻擊德州、十一日旁晚六時、德州被來自三路之南軍所包圍、該處魯軍遂退却、同時德州完全爲南軍所占領、(天津十二日東方電)

◎昨晚馮玉祥占領德州後、急急任命占領天津後之戰地政務委員、以蔣作賓爲委員長、胡惠定(譯音)張靜江爲委員、(天津十二日東方電)

◎聞馮玉祥於部下占據德州後、即任定天津戰區政務委員會、蓋料不日將克復天津也、北軍司令聞南軍前鋒已抵吳淞橋、即開始退至馬廠、(天津十二日路透電)

保定爲晉軍克復

◎撲攻保定之晉軍、已克復保定、(天津十二日下午五時電)

◎奉軍棄石家莊、晉軍已佔領之、奉軍現退至保定、似奉晉雙方司令間已有約定、(北京十一日路透電)

晉軍側面攻涿州 北京危急

◎晉軍由京漢正面越正定定州、迫攻保定、並由左側繞攻定興高碑店、擊奉軍後路、奉軍急退涿州、(天津十二日電)

◎第三集團進攻涿州、閻總司令即日將進駐石家莊、(徐州十二日電)

北京惶恐萬狀 防津報傳敗息

◎北京奉軍惶惑萬狀、恐津報傳來不利消息、今日起津報到京、須在站檢查後、方准放行、(天津十二日下午九時電)

奉張會議出關

◎北軍已放棄德州、由馮玉祥軍入據、奉張是否逃出關外、在最高會議協議中、(東京十二日電通電)

◎褚玉璞・孫傳芳・奉張作霖電召來京、取決退出關外問題、昨夜會議後、褚今晨出京、孫定午後出京、均將津浦路收拾軍隊、部署後退、(天津十二日下午九時電)

◎本星期杪北方軍事要人將在此開重要會議、褚玉璞已抵此、孫傳芳張學良楊宇霆明日可抵此、將與張作霖討論北方對於魯事之態度、會議後、將有一種正式宣言、(北京十二日路透電)

◎吳俊陞今晚抵京、與張作霖會商今後處置、何豐林日內亦回京、(北京十二日下午十時電)

京漢路之總退卻

◎北軍在京漢路上亦漸次放棄順德石家莊、已向正定以北總退卻、津浦路德州天津間電報忽不通、京漢路保定以南亦不通、(天津十一日東方電)

孫傳芳將入租界

◎褚玉璞今日返津、立赴北京、傳孫傳芳亦潛歸天津、逃入租界、(天津十一日東方電)

守順德奉軍已破

◎彰德自經劉鎭華部克復後、繼續向北猛攻並將順德後路截斷、在順德之敵退路已斷、困守車站、經韓總指揮親率部隊猛攻、敵不支、紛向西北方潰散、是役除獲山東河南號鐵甲車兩列外、尚有軍用品無算、(徐州十二日電)

渤艦截械未獲

◎渤海海圻肇和三艦十日到口外、翌日未去、夜間廈門海陸仍均戒嚴、渤艦以海燈照砲台、砲台開砲示威、該艦未還擊、十二日午海關派船出港、視之已去、聞十日海軍自德購械三千箱由瑙威船丸爾號運到、在口外、爲渤海追逐未及、十一日入港卸載、聞瑙威船在歐洲裝械時、由某國間諜通報、敵艦此來、意圖截械、因與港內某國兵艦通報、爲廈門無線電台得悉、報由司令部預爲防範、(廈門十二日下午八時電)

劉志陸大戰高密

◎已降南軍現駐龍口之劉志陸軍、將在高密附近與北軍決戰、(青島十二日電通電)

馮樊問題

◎李宗仁爲馮樊問題、十二日召鄧寶珊・周震麟・暨樊鍾秀代表楊子棟會宴、商調解辦法、結果要雙方停止軍事行動、派全體代表到漢會商、樊又派劉良忱十二日到漢、謂尊中央令、停軍事行動、(漢口十二日下午八時電)

◎豫西樊鍾秀部已肅清、宋哲元七日在洛陽檢閱部隊、八日班師回陝、(洛陽十日電)

湘軍調岳北伐

◎十七軍周斕部調岳州集中北伐、周將來漢請示、(漢口十一日下午九時電)

◎周斕部隊定十五日起開始北上、(長沙十一日電)

四十四軍集長潭

◎四十四軍積極向長潭集中、鄒振鵬軍長將先來省、(長沙十一日下午四時電)

◎二十一軍奉軍委會令、限一星期內集中武漢北伐、(長沙十二日下午四時電)

濟南軍民慘死後 田中之和平表示

◎本日田中首相語新聞記者曰、濟南方面之軍事行動、大致已告一段落、自此將依外交交涉早謀圓滿之解決、因日軍之行動、以保護日僑及保持膠濟鐵路之連絡爲目的、今目的已經達到、即移至外交交涉、亦無何等野心、故祗須辦了達到此地步之措置、即無他圖、日軍絲毫無阻礙南軍軍事行動之舉動、中國軍隊無論採如何之行動、祗要不破壞日軍派遣之目的、即無問題、就於此點、恐中國南方人士皆所洞悉、開濟南事件之端緒之中日兩軍之衝突、不但我等引以爲遺憾、即中國方面亦甚不喜有如是之行動、將介石軍中有一部分爲共產黨系、是等共產黨系軍隊、有再演寧案之計畫、現已漸次明瞭、即彼南方當道諸人亦漸以明瞭此種情形、幸日軍派往該處保護日僑、所以日僑僅有少數遭難、即告終止、否則不堪設想、日本此次派兵、使禍患尚不甚大、可謂不幸中之幸事、外國人亦稱讚日本取適當之措置、迅速編成國際列車、使濟南僑民得赴青島避難、大致各國人士均稱道日本保護僑民之事、能取適乎機宜之措置、如北京外交團亦謂苟非如此、則將不免發生重大之變故、可知各國關於此事、未曾有所誤會、而亦無可被人誤會之處、此後南北兩軍軍事的推移如何、現在尚不明瞭、南軍倘步步前進、由天津逼近北京、則居住京津兩地之外人、實危險萬狀、屆時北京方面、難保不發生重大之變端、故不可不早爲之備、若果能早爲預備、則可避免、如此次濟南不祥事件之發生、因津京兩地足使國際關係上受重大之影響、故豫爲之備、與列國一致步驟辦理、保僑及其他諸事、俾得完無遺憾、實爲必要之舉、至內閣改造問題、今早有成竹在胸、決無困難情形、外相自然不能不由余兼攝、內相不宜久懸不決、但將於閣內物色人材抑將求之於閣外、現尚難言、(東京十二日東方電)

日軍占濟後之示威

◎濟南已完全被日軍佔據、因十日夜日軍決徹底掃蕩、遂布告非戰鬥員全部避難、將開始總攻擊、始由總商會出面以撤退南軍爲條件、日軍遂入城、外山旅團掃蕩殘兵、監視退去南軍三千之行程、日軍司令部又通告北軍不得侵入二十華里以內、(青島十二日電通電)

日軍强用軍用票

◎濟南之南兵業已全退、日領事與日軍司令已請中國商會接管濟南之行政、連同電報電話電燈警務在內、日員稱、日兵將對付匪徒與便衣兵、城內大商店仍未開市、飲食店等則照常交易、(青島十二日路透電)

◎日軍以軍用票充餉、即在濟南發行千萬、勒迫我國商民使用、商民正籌議對付、由總商會向日軍當局交涉停發、(北京十二日下午九時電)

政友會來華 參觀濟南成績

◎政友會之永田原田等代議士、十一日由東京啓程赴濟南、視察該地亂擾情形、及慰問派遣軍及居留民、陸軍省畑軍務局長亦同車赴魯視察、(東京十二日東方電)

民政黨視察濟南

◎民政黨昨派山木神田等六代議士赴華、視察情勢、預定十五日左右出發、(東京十二日東方電)

續來之日軍

◎爲天津駐屯軍之交代大村聯隊福岡聯隊各一個中隊、由門司出發、司令部十七日出發、名古屋師團先發隊十三日出發、(東京十二日電通電)

◎日艦陸續到京停泊下關者計四艘、驅逐艦三、魚雷艦一、(南京十二日電)

日本外交程序

◎飛機運送艦一艘今日抵此、(青島十二日路透電)

◎日本驅逐艦竹號梨號樅號四艘、已於十二日抵漢、據駐漢日領高本謂、該四艦赴漢任務、係爲警備漢口日本租界、(南京十二日電)

◎有由王正廷代將介石・馮玉祥與日本當局直接交涉之說、惟日本當局在未發見南方政府之眞正代表以前、不進行外交手段、(東京十二日電通電)

日領哀的美頓書 蕪湖將第二濟南

◎蕪湖日領十一日晚六時、忽函郭交涉員、謂對日僑須有切實保護法、限二十四小時圓滿答覆、交署抗議日兵武裝登岸撕毀標語等事、該日領否認、並謂日艦係奉海軍省命令、於必要時得採積極行動、(蕪湖十二日電)

日兵殺二濟電員 絕食數日傷八人

◎煙台電報局電各地電局云、濟南局同人已被日人拘禁、致受死傷、情實可憫、擬請青局速探確實情形、俾會同各局公呈大部及總局、懇請與日京遞信省嚴行交涉、事關電界榮辱、應如何辦法、乞速示祗遵、(煙台十二日電)

◎青島電局電、濟南局員絕食已數日、續查明局員被日兵殺死二人、傷八人、(北京十二日電)

日人結好美英海軍

◎十一日午後、在橫濱市發起之英艦達朋美艦別特白古兩艦乘員之歡迎會、在野山公園舉行、除兩艦之將卒一千餘人外、京浜英美領事、大使館內武官、大角海軍次官、安保橫須賀鎭守府司令長官、及其他在野名流多人皆列席、主賓對於東洋料理及藝妓之跳舞等、皆極滿意、盡興始散、(東京十二日東方電)

日本出兵經費

◎日內閣決定從準備金撥日洋五百三十九萬元、並支付一千三百三十一萬元、爲最近山東出兵經費、(東京十一日路透電)

濟南日兵慘殺情形

◎茲悉濟南南軍當日軍進攻時、不肯繳械、與之抵抗、日軍後將城牆炸成兩闕、並炸毀外城兩門內城三門、五月十日西門北門周圍及東北之湖濱戰事甚烈、但南軍卒爲日軍逐走、或繳械、或被殺、自昨晨起、日兵會同華警搜索散兵、但若輩多已變服、故殊不易獲、自昨日侵晨起戰事全停、交涉員蔡公時、日人今恐其已死、當日兵占據蔡之辦事處時蔡不在內、戰事發作、蔡率華兵一隊圖入公署、爲守署之日兵開機關槍、將全隊擊倒、(北京十二日路透電)

◎外交方面消息、十一晚濟南大火、永鎭普利兩門一帶房屋、化爲灰燼、係因日軍開攻舊山東督軍公署、用大炮散擊所致、現日軍已將前山東省長公署改爲山東派遣軍司令部、(南京十二日電)

濟南交涉

◎兗州電、何成濬十日到濟南、十一日上午偕山東交涉員崔士傑、與駐濟日領吉田、日軍第六師團長福田會議、對於濟南問題、因日方要求條件太奇、無結果而散、何成濬當晚回兗州、向蔣總司令報告一切、(南京十二日電)

日兵消滅證據

◎福田入濟南城、主持軍政一切、派重兵把守各城門、日兵着手銷滅種種暴行證據、對華人蹂躪不堪、(北京十二日下午十時電)

黨府准容納奉將 不理奉張乞和

◎今日上午九時、中央黨部及國民政府開聯席會議、到各委員十五人、譚延闓主席、報告到兗會議情形、並謂日兵於八九兩日將灤口之黃河鐵橋與黨家莊之鐵橋損壞、次討論致美國總統電文、修正通過、次討論北方政治問題、以奉張通電、並無十分誠意、決置之不理、惟於其部下似可容納、故決議發表勸告東北將士、如服膺三民主義、誠意來歸、則當允其自新、次通過任命谷正倫爲首都衞戍司令、並下令優恤蔡公時、(南京十二日電)

◎國府決任命湯文中光性靈爲外交部僑務局科長、林耀祥爲該局秘書、(南京十二日電)

體育紀載

商場行市 大條均長

時報 THE EASTERN TIMES 新光

第三百念三期

十七年五月十三日

c 正風中學反日運動會委員　王鐵崖贈

b 交通大學宣傳隊出發赴指定地點　凌志希

上海反日運動
a 復旦大學中學部宣傳隊第十隊第十六隊合影 有 者爲第十隊長萬祥耀有〇者爲第十六隊長楊銘金　凌志希

Anti-Japanese Demonstrations at Shanghai. a. The 10th and the 16th group of Anti-Japanese propagandists of the Fuh Tan University Middle School Department. X is Mr. Wan Hsiang-Yor, Capt. of 10th group. O is Mr. Young Ming-Ching, Capt. of 16th group. b. A showing of a group of propagandists of the First Chao Tung University starting for the appointed spot to make address to people. c. Students' Anti-Japanese Movement Committee of the Tseng Fong Middle School.

2. 女生休息與教員談話　張有德

滬江大學春季運動會　參看體育記載
1. 一百二十米高欄賽跑　張有德

4. 女生五十米賽跑起點　張有德

3. 女生擲籃球　張有德

7. 擲鐵餅　張有德

6. 跳遠　張有德

5. 撑竿跳高　張有德

9. 來賓之又一部　金雄白

8. 來賓之一部　張有德

Spring Sports Meeting at the Shanghai College. 1. 120 meters high hurdles. 2. Girl athletes talking with a teacher before their dormitory while at rest. 3. Girls throwing basketball. 4. Start of 50 meters dash for girls. 5. Pole vault. 6. Running broad jump. 7. Discuss throw. 8 and 9. Spectators.

上海紀載

威風凜凜 全市童子軍游行

「宣誓」願為國犧牲 「口號」在後方準備

全市童子軍、以日軍濟南暴行、特組成軍隊、進行準備工作、汪舜孝任準備司令、徐子成總參謀、王靜僧南市參謀、黎潮蘇北市參謀、軍部分五處、軍需吳旭生、軍醫李錦芳、交際王亦樵、秘書沈恩林、情報趙邦榮、昨日下午在公共體育場行誓詞式、童子軍出發者、有吳江·金榮·商務·廣肇·上海·復旦·東吳·廣東·寧波·東南·女師·中國女師·總商會·各團體五百餘人、及錢大鈞代表賴志文馮少山等、口號為、一、打倒日本帝國主義、二、全國青年在智仁勇的訓導下準備起來、三、童子軍要做革命軍的後盾、四、童子軍在後方準備起來、五、中國童子軍萬歲、六、中國國民黨萬歲、七、中華民族解放萬歲、由準備司令錢司令代表檢閱一過、即出發遊行、其經過地點、為西門·老北門·小北門·新北門·至老北門散隊、

學生軍組織大綱

聯會有統一辦法

學生聯合會反日運動委員會軍事準備委員會、昨日舉行第五次會議、通過組織大綱、摘要如下、(宗旨)本會統轄上海各校學生軍、鞏固革命後方、並為前線作戰之準備為宗旨、(組織)本會由學聯會軍事準備委員會主席聘請富有軍事學識者組織之、內部設參謀處、秘書處·軍法處·副官處·訓練處·經理處·衛生處·交通處·每處設處長一人、處員若干人、均由本會委員担任之、各處辦事人員、由本會委任之、得聘各軍事機關人員各校軍事教授及具有軍事學識經驗者為顧問、服裝問題、議決已製就者暫用之、俟第二次照本會規定鈕扣帽章由本會辦理、經費由各校分担、組織期限、各校限一星期內組織、制服以十天內蓄齊、救護隊、男女同學共同組織之、女生願受軍事訓練者聽、服色白衣藍馬甲、起草委員南洋醫大復旦大夏愛國法大五校任之、紀律問題、凡有違法者、當日執行、女生制服問題、願加入軍事訓練者、照男生同樣制服、任救護隊時、照救護隊制服辦理、檢查身體、由各校酌量行之、槍械問題、自辦或由本會代辦均可、又學聯募捐委員會昨日開會、議決案如下、(一)限一星期後開始募捐、

上海法大學生 明日起一致武裝

校當局贊助愛國運動

金神父路上海法政大學全校學生、自下週起、一致武裝、實行訓練、並聞該校當局於日昨特開校務委員會、對學生會所提愛國運動之議案、已儘量接受、並擬有具體辦法、

最短期內成軍

光華 十六歲以上為學生軍 十六歲以下為童子軍

光華學生前晚討論組織學生軍辦法、議決(一)十六歲以上之同學須一律加入學生軍、凡十六歲以下之同學須一律加入童子軍、(二)另組軍委會、委員十五人、由伍繩武為主席、(三)軍事訓練並不作為體育科學分、聞於最短期內即當成軍、

女學生告奮勇

亦願受軍事訓練 大夏大學着手編隊伍

大夏大學軍事部已於十二日下午着手編幹部隊、教練任務、暫由學生會受軍事訓練者担任、一俟正式教官聘就、全體同學編製就緒時、即全體操練、該校附屬中學、亦受軍事部編製訓練、女同學原定編為看護隊、然自告奮勇、願受軍事訓練者甚多、

女學生愛國有名

十五人足當一師兵 經濟絕交‥‥分頭進行

愛國女校學生會、昨日召集全體大會、組織對日經濟絕交委員會分會、選出執行委員十五人、姓名錄下、(總務股)李德芬陳慧生、(秘書股)石水英金馥靜、(調查股)莊元鈐張寶娟康聯和徐景玉高巧華郭光絹楊乃徽、(宣傳股)劉玉慈周動韓楷俠潔芳、正風中學反日運動委員會、已發出告全國民衆書八千張、彩紙標語一萬餘張、此種費用、均為前籌各下之鏡所貼補者、昨日又派代表張彩徽夏滋芬二女士出席學聯會、討論女同學制服問題、前日第一隊赴吳淞宣傳時、多數女同學亦奮勇參加、且教職員亦甚熱心援助、

勞大學生會成立有期

預備加入學聯會工作

國立勞動大學全體學生昨日會議、決定改自治會為學生會、下星期五開成立大會、加入市學聯工作、

文治大學亦尚武

請大學院通令全國

文治大學電軍事委員會、現正籌備組織學生軍、請咨大學院明令全國中等以上各學校籌設軍事科、派遣軍官、從事訓練、

宣傳與軍訓並進

復旦實中學生準備

江灣復旦實中學生宣傳部、已擴充成一宣傳委員會、該校各級將由該會指定輪流外出演講、又軍事訓練委員會昨日召集全體同學於操場、開始編隊、

暫時忍耐理由

甲午戰後為譬 葉楚傖在滬大演講詞

葉楚傖此次奉國府命令來滬、指導民衆對濟案運動方針、宣傳夜軍赴寶、昨日下午在滬江大學運動場演說國府對此案辦法、略謂五三濟南日人暴行、國案其發動之原、遠在數年或數十年之前、為一種有計劃有目標之行為、質的之、即黃河南北岸間國民革命與帝國主義兩勢力之爭鬥而已、日人初以保護其工具北方軍閥尚可阻礙國民革命之進行、未能明目張膽、現知不然、故藉護僑為名、悍然出兵山東而在寧外僑不僅日本一國、其他英法等邦初未有同樣之舉、其藉口也甚明、在昔日僑為數僑及六千、而開往之日兵初為二萬四千、以四兵士保護一僑民、為世界各國前所未有、近則已增為十二個兵士保護一僑民矣、亦知難自圓其說、乃更進一步為護路之言、其所欲護者為膠濟路、而近更進至津浦路、我人若再退一步、則其同一為護路、而窺家者膠津浦路三十五里日人亦已強佔矣、我國人民自報上得有此項消息而後、無不義憤填膺、咸願以血肉之驅相拚、而負有重責中國之國民黨、則昭告民衆以暫時忍耐、衆以為所謂忍耐者即無辦法而已、今日我敢鄭重語諸君曰、忍耐總是辦法、國民革命之最後目的在求中國之自由平等、欲求中國之自由平等、更必先掃除帝國主義之工具、此次日人暴行、國民黨對之、決不輕輕放其過去、現在之暫時忍耐、乃所以注意於最後之目標、回憶甲午之戰、山海關以外全歸日人所佔、當時日人為所欲為、而所提之條件則為割據遼東半島、時我國已無絲毫抵抗能力、日人亦已準備提筆簽約矣、而俄法等國聲言、如日本侮華太甚、泊於附近之兵艦入渤海將立發、時駐在遼東之日兵為數約有二十萬、固不難殲滅之、然入能以後勢力爭奪日人之敵、日代表遂忍痛放棄遼東、時日本全國以遼東全為其國民血肉與金錢之代價、輿論沸騰、而日人則終於忍讓、實則日非忍讓也、其目始終不忘佔據遼東、暫時退忍以為軍事外交上之準備、竟於十年之內遂其最初之目的、如上所述、我國目前之情形正與相同、我人讀報至日人暴行、倘凡欲奮袂以起、而前方之武裝同志日在日人砲火槍彈之下死亡者、其嘔而略不遺餘、其中心之痛苦更為何如、彼固亦有其武器、且出發時早已以身許黨國、不死於濟南城下、亦死於滄州德州天津之前、其所以忍者、初非為已身計、實為中華民國與後方同志計也、在北伐進程中、前線後方同一重要、願諸君懂防反動者之乘機活動、力持忍耐、為救亡之唯一辦法、但有一言、所謂忍耐、並非淡然置之、須牢記於心、永矢勿忘、待全國統一軍事上外交上有確實之準備、然後全國共起圖之云云

政府決定方針

先對內……再對外

特派員之重要報告

國民政府為注意濟案之宣傳及應付事宜、特派國府秘書劉民畏及彭昭賢安劍平三君來滬、昨晚假座大西洋招待上海新聞界、報告、(甲)國府所定最近方針、簡述如下、一、對外、——在北伐未完成以前、日本無論如何挑釁、苟非至萬不得已時、決抱容忍態度、審慎辦理、二、對內——決在最短期間、促動各軍完成北伐、對於餘軍閥張作霖無絲毫寬容之餘地、俾國內早日統一後、集中舉國團結力量、對外一致之實效、(乙)國府對濟案進行辦法、一、宣布濟南事件真相以喚起世界公正之輿論、二、促外交部對日提出嚴重抗議、三、竭力保護各地僑民之安全、四、停止集會遊行以免意外致貽口實、五、嚴防各地反動分子之乘機搗亂、六、決容納國人意見、並對學校施行軍事教育、以培養民衆武力、此外可報告者、國府已請伍朝樞王寵惠胡展堂孫哲生諸先生分赴歐美、對國際方面宣布濟案真相、以求世界公正之評判、總之國府希望、深願國人態度、與黨部政府一致、以共紓國難云云、

西南鄉行人色變

同文學生旗幟招展

同文書院、係在中國創辦之唯一日本學校、內中中華學生僅七十八人、自動無定期罷課、並用全力注重實際的無知階級之宣傳、虹橋路上、徐匯道中、旗幟所至、行人色變、西南各鄉、亦逐日分發演講、

同胞們不要忘記

(一)在中國國民黨指導之下團結起來!
(二)誓為濟南被害同胞復仇!
(三)不許日軍駐防中國!
(四)厲行對日經濟絕交!
(五)準備一切正當防禦!
(六)打倒日本帝國主義!
(七)防止一切反動宣傳!
(八)共同維持後方秩序!
(九)完成北伐是打倒日本帝國主義的第一步!
(十)嚴防共產黨乘機搗亂!

市黨務指導委員會宣傳部

工人大會緩開

致力於擴大宣傳

工界對日外交後援會昨日召集各工會代表於在寶山路商務工會會場開第二次大會、到三百餘人、議決工人大會暫緩舉行、組織工界經濟絕交委員會、通過金銀工會提出向國民政府要求議案十項、即散會、會後、各工會宣傳隊代表紛紛到宣傳部領取旗幟標語傳單等、

私進日貨有人告發

又是執行委員會通告各工會抵制日貨辦法後、並已印發告店員書五萬張、以便分發店員、調查商家私進日貨、昨日華洋布業職工會第九分會報告、陸正大號向法大馬路協祥和記私進日貨、現該貨已被扣留聽候處置云、明日執行委會常會中將討論懲戒辦法、

司令部特別通告

工整會開會已核准

又昨晚淞滬警備司令部發出緊要啓事如左、本日(十三)上海各界無論各種大會、除上海工會整理委員會召集之工人代表大會在少年宣講團開會、經已呈奉本部許可外、其餘均未批准、凡我上海各界同胞、幸勿參加、以免發生事故、

遠地宣傳

無線電演講

學聯會與新新公司播音台接洽、每晚演講、濟案新聞、廣州東京馬尼刺等地、均可聽得、

宣傳要緊

各大學會意見

各大學聯合會宣傳委員會、昨假華安公司餐廳邀請本埠新聞界開茶話會、討論應付濟南慘案方法、到各大學教授及各報記者約二十餘人、章益主席、謂日本此次暴行、實早有深遠之奮心、在他們所行之步驟中、已可證明一切、我們應一致聯合起來、以謀抵抗、目下關於宣傳工作、實為首要之一步、而尤以國際宣傳為重要、想新聞界諸君必能為國事盡力云云、次由新聞界及各教授相繼發表意見、至六時始散、

不愛國二學生

為光華所棄

學聯會反日會總務部據光華大學代表報告、該校學生顧著昌李祖寶二人、對於此次反日運動、不惟不協助進行、且時熟嘲冷笑、已函請各大學聯合會轉知各大學、倘遇顧李二人報名投考勿予容納、

形勢較北伐急

王法勤等意見‥‥ 請恢復民衆運動

王法勤王樂平潘雲超公函中央常務委員會、認日本暴行事、形勢較北伐為急、在日本未撤回駐兵以前、不應與之開任何談判、而談判情形亦須公開、使人民得自由表示意見、並請恢復民衆運動、使人人努力、

在海外宣傳

汪精衛等 盼望同志結合前驅

中央暨各同志鑒、國民革命為求中國之平等自由、故必為日本帝國主義所不容、望中央堅持各同志一致結合、為國民前驅、務求達到自衛目的、銘已糾合在歐同志為有組織之援助與宣傳、萬希領導國民奮死奮爭、銘當與國人及諸同志共生死也、汪兆銘青、

學界認定步驟

經濟絕交最緊要 希望各界合力

學聯會反日運動委員會經濟絕交委員會昨發告民衆書、略謂吾人作戰之方有二、一方厲行軍事訓練、一方堅持經濟絕交、若就步驟言之、後者尤為當務之急、不買日貨、不乘日船、不用日鈔、不為日傭、吾人亟宜澈底的實行、他若仇貨之檢查、奸商之裁制、應羣策羣力、聯合各界作一大規模之運動、本會誓追隨效力、分工從事、同時希望積極的提倡國貨、於最近期間、設一大規模之國貨商場、俾民衆知所辨別、不為仇貨所朦蔽、又該會昨開第一次委員會、議決(一)聘請虞洽卿楊端六潘序倫馬寅初趙晉卿李幹李權時徐佩璜中國工程學會海關華員聯合物價調查處碼頭工會為本會顧問、(二)勸告各校同學今後不購日貨、(二)函請總商會速設國貨商場、(二)通告各校舉行不買日貨宣誓式、(二)召集各校經濟絕交委員會委員開聯席會議、

五商團發一個通告

即日起停止定購日貨 未售者自行檢出登記 處置辦法尚未有

總商會·縣商會·閘北商會·市商民協會·各路商總會·五商業團體、昨發通告、濟南慘案、曠古奇恥、凡屬國民、無不憤慨、努力救亡、責在同胞、茲經本會等公同議決、自即日起、各商號應一律停止定購日貨、所有已購未售各貨、各店應自行檢出登記、靜候處置辦法、國恥未雪、願各遵守、

▲典質工會 典質業務工會致書全體會員、請立誓自今以後不再用日貨、

▲滬南六路商聯 滬南六路商聯會昨日召集緊急會議、公決各案如下、(甲)通告本會各商號一律抵制日貨、(乙)遍貼對日經濟絕交之標語、

▲南京路商聯會 南京路商界聯合會於前晚召集臨時大會、議決辦法多種、並推舉張子廉鄔傳箕陳思裕三人為代表、參加反日暴行委員會、

▲四路商聯會 滬西四路商聯會、昨日召集緊急會議、議決辦法如下、(甲)組織反日委員會、(乙)公推姚少南吳莘耕戴文卿李志剛陳翔聲胡德康周子馨周秋笙等八人為委員、(丙)准期十四日下午二時召集反日全體會員大會及組織宣傳科、宣傳各商店及民衆自即日起實行經濟絕交、

正本清源計

組織日貨專賣所 一個商聯會提出議案

虹口六路商界聯合會之反日暴行委員會、擬組織日貨專賣所將上海各店日貨、完全收集一處、給與收條、定期公賣、庶幾日貨可以絕跡、奸商私販者、亦易檢查、已將說明六綱等、提交商界反日暴行委員會、請討論、

只有一種武器

能夠救垂亡中國 商界起來! 把賺錢的念頭放開

市民訓練會告上海商民云、「六五」運動、你們已在上海民衆運動上有了最光榮的紀錄、現在國難臨頭、趕快繼續「六五」的精神、來轟轟烈烈地幹一下、因為只有這一種武器、能夠救垂亡的中國、只有這一種武器、能夠打倒日本帝國主義、經濟絕交的具體辦法、現在我們正在計劃、但計劃的實施、還要求商界同胞的合作、我們所希望於商界同胞的、

即日起停止日貨的販賣
即日起停止與日商款項往來
即日起積極防止奸商的活動
即日起調查日貨存數和物品名

援救濟電局職員

有死二人傷八人訊

中央社接到青島來電、謂濟南電報局局員因日兵不准出入、致絕食數日之訊後、即向滬局職員某君詢問、據云、今日(十二日)上午十一時又接到青島電局人員為濟局人員告急之電報一通、此几係由一美人自濟南傳來者、至滬局救濟之方法、則已派職員江仲欽施子齡二君向駐滬日領嚴重交涉、業經日領允為立刻電濟令即釋放、除將交涉結果致電青島電局報房同人外、并已請代墊糧食費二百元以資接濟、茲將青島電局最近告急及滬局報房同人致青島局兩電並錄於下、(一)頃據濟局來電云、該局死二人、傷九人、姓名未詳、同人正擬設法營救、餘續陳、特覆、青文、(二)青島局報房同人鑒、迭電均悉、濟局同人被禁一節、此間已派代表面謁日領、當允立刻電濟妥為釋放安置、至濟局同人絕食數日、聞之切痛、敝局同人特助糧食費二百元、請代墊付、匯通即寄、滬局報房同人文、

日來紙煙附料拒絕

煙公司各自問良心!

本埠各紙煙公司、因紙煙裝璜所用之盒紙等項、有數家係採自日本者、該業昨日發出通告、即日起一律購用國貨、國內所無者始得暫購外貨、但決不得再用日貨、

先內亂後外交

李宗仁同中央意旨

各界五九國恥紀念代表大會日前致電武漢李程白三總指揮、請即日由京漢路出兵攻取北京、茲接李總指揮覆電稱、此間步隊、刻已星夜北進、先頭且過鄭州、當即統率渡河、殲滅餘孽、先勘內亂、後談外交、

救國重於救人

醫藥界決聯合討論

藥業商民協會分函醫藥各團體、三日內推定代表俾得召集聯席會議、共商救國大計

日兵連日自擾

各紗廠亦派陸戰隊

公共租界內之楊樹浦及滬西一帶、日人所設之紗廠甚多、自五三慘案發生、民氣雖極憤激、恪遵中央命令、毫未加以歧視、而當局亦迭頒文告盡力保護、乃該國駐滬海軍徒自紛擾、日來數派海軍陸戰隊登岸在虹口一帶武裝遊行、昨並以保護日商紗廠為名、派隊往楊樹浦及滬西兩地之紗廠內駐防、楊樹浦方面每一日商紗廠駐有日兵三四名、滬西方面則每一日商紗廠各駐日兵十餘名、該項海軍陸戰隊之司令部現設於滬西日商某紗廠之內云、

用非常手段干涉

日本實業界早預定 我國一部人可醒矣

(世界新聞社)大阪訊、所謂大阪對華關係實業團有志者為準備提案於預定十六日在京開會之全國實業團對華協議會起見、於二日開會、通過三項決議文、皆含有干涉中國內政之意味、且主張用非常手段、按二日濟南事件尚未發生、而日本之實業界已公然作此強暴主張、則濟案為日本朝野處心積慮之預定計劃、又得一鐵證矣、其三項決議文內容如左、(一)關於對華和平勸告之決議案、主張日政府應基於善鄰之交誼、(?)於適當時機首先勸誘關係各國、勸告中國軍閥停止戰事、促進平和、(二)關於對華條約改訂之決議案、主張由日政府訓令中國各地官憲盡力尊重現行條約、進行對華政策、其間對於發生之違約行為、排斥日貨等、隨時隨處因保護日本之利益與僑民、講求機宜之非常手段、(三)關於對華外交之決議案、希望日政府以相互之親善及經濟的繁榮為兩國共存共榮(?)之基礎、超越政黨政派、確立對華根本政策、上項決議文須俟各關係實業團體分別開會承認後、再提出於十六日之協議會

拒毒會致電國府

請查辦大批毒物入口

國民拒毒會電國民政府、據報告有蘇某者、糾集資本一千萬、直放洋船「海通」「松江」號兩艘、到波斯印度等處購運大土四百箱、紅土一千六百箱、嗎啡高根海羅因等毒藥無數、本年四月五日由波斯皮司愛灣開出、昨已到有數百箱、今日將續到大批、約在吳淞口外大戢洋面之裏銅沙之菜山或泰山等處接引、懇請鈞府迅即派幹員來滬查辦、

日領自護太甚

竟欲干涉我愛國言論

駐滬日本總領事矢田、以本埠各團體反日運動、極爲激烈、故昨特致函金交涉員、請迅行阻止、

絡繹而來之日艦

分佈我長江上下游

合計卅隻三萬餘噸

日政府自濟案發生後、積極派艦來華、除第二十六驅逐隊之柿號・栗號・梅號・榆號・四驅逐艦、業於十一號上午到滬外、第十六驅逐隊之十八號・十六號・十二號・十號四艦、亦於是日來滬、現該八驅逐艦皆在匯山碼頭及大阪商船碼頭前第八・九・十・浮洞繫泊、將來分佈何處、現尚未定、在南京之神通・阿武隈・二巡洋艦、亦於昨日午後開到、現泊吳淞口外、定今晨五時向上游開駛、至漢口利根旗艦、亦於昨日到滬、現日本第一遣外艦隊、在長江一帶者、合計三十隻、總計三萬九千五百噸、

欲謀女子生活獨立者鑒

敝處提倡女子職業創辦機器袜機公司現訓練大批機器袜機編幹部人材第一期招收十四五歲粗通文字天姿聰穎女子念餘人來習是藝規定兩年畢業學習期內所有膳宿衣實習用費統由敝處供給但須恪守定章有相當保證人學成後得視技藝高下從優給薪志願者於每日午後來霞飛路霞飛坊十三號籌備處接洽

全昌

太陽眼鏡每付一元
配光眼鏡每付一元
羅克眼鏡每付二元
結婚眼鏡每付三元
夫線眼鏡每付四元
埠士眼鏡每付六元
自由眼鏡每付七元
雲鏈眼鏡每付八元
哈定眼鏡每付八元
真金眼鏡每付十元

●奉送價目單●函索即寄●

本號研究眼鏡已歷三十餘年新發明各種增眼鏡配機配光學片無異不備驗目配光不取分文不論近視老花斜散等光均可照配定價克己劃一不二老少無欺承家惠顧請駕臨上海英界三茅閣橋愛多亞路一八四號

來件

論日兵分佈街衢事（雍敘）

不應蔑視租界防務

危機觸發且及外人

現時上海日本當局增設武裝兵士、據云乃由本埠日僑各路聯合會因預想萬一之時向陸戰隊指揮所請而設、可怪者、所增武裝兵士、不置於神經過敏之日僑商店或住宅附近、專設於我國人士進出之要道口上、有無特別用意且不論、試分三層研究之、

（一）派駐武裝兵士有無需要

（二）國際上有無先例

（三）此舉有無絕大危機

（一）吾人欲知武裝兵士站立街衢之有無需要、當先問武裝兵士之用處何在、簡言之、即殺人之工具也、上海既非戰區、已先置殺人之工具於街衢、豈不大費解釋、夫維持治安、乃警察或巡捕之專職、本埠既有工部局形形色色之巡捕、又有華界之中國警察、向來均極負保護之責、若云時局特別嚴重、則加派便衣可也、武裝兵士之設既不在維持秩序、則當然無派置之需要、

（二）向來凡獨立國家、皆無例外法權存在之理、此乃互相尊重之原則也、現時各國雖在中國有例外法權之習慣、但此乃違法之習慣、吾人將隨時預備取消之、況動輒加以武裝兵士、此不啻違法上又加以違法、以國際法律言之、此舉即等於不承認我國爲獨立國家也、何云先例、

（三）凡違法之舉、皆有危險存乎其中、往往因不及計細之事、而可以釀發大禍、譬如此次日兵派出、萬易與華人接觸、華人固極端容忍、而日兵步步相逼、此其結果有難言者、

綜合以上觀之、日本當局派備武裝兵士於上海街衢既全無需要、而國際史上又無此先例、日本仍自由武裝行動於無戰事區域條約各國所雜處之上海、已成一觸即發之局勢、危險孰甚、禍機一動、受之者固不盡是我中國人民、我國當局誠宜竭力交涉、亦望各國當局之在有以善處之也、

十年積恨 洩於一朝

本夫持刀行兇

閔行鄉老西街地方有楊海榮者、其妻余氏、與徐老丸姘識、迄已十年、楊不加反抗、而常往取錢化用、近因徐厭惡不給、致楊不能度日、於是忿火中燒、頓起殺心、日前持刀將徐週身亂戳、受傷頗重、當爲縣公安一分局將楊及楊余氏一併拘局、轉解地方法院、連同徐押、該氏斥釋、徐送新普育堂醫治、

萬惡伶人

誘少女姦宿

金盡更圖販賣

住居閘北胡家木橋智祥里過街樓上揚州人劉金喜之女小菊子、在源源絲廠作工、容貌清秀、女於工餘之暇、常至附近某揚州戲班場觀劇、班中有唱小生之邵小喜子（王秀章一即小三子）者、涎女之色、百般勾引、女竟被所惑、夏歷三月二十日、女至廠結算工資六元、隨邵王二人赴某旅館開房間、被輪流姦宿三宵、女所帶之現洋、均被化盡、旋復將其手上所御之金戒兩隻、耳上金環一付、盡行質去、更生非分營利思想、欲將女帶至漢口販賣、女父三日未見女歸、遍尋未獲、即投四區偵緝隊、報由探員王子俊包探周如煜繆以忠姚志勤王世祥等、於昨日下午三時、在香煙橋地方、適逢邵王二人攜女圖乘輪船往漢、經過該處、遂即拘獲帶隊、訊明前情、隨傳女父到案、將原被一干人併送公安局、轉移法院訊辦、

同居未久

少女控欺騙

陸侯謝查事實

少女周阿寶、昨延逵商律師代表投法公堂控稱、原告乃係青年女子、於上年間、由鄉間隨同乃母來滬幫傭、旋由王文桃其人向原告之母說親、將原告許配王銀坤爲室、當時原告之母允許後、即由王銀坤購置器具、租賃房屋、與原告同居一處、數月後、被告忽一去不回、今年二月間、原告之母病故、原告流落申地、舉目無親、此種苦情、皆受被告王銀坤之欺騙所致、故求請訊究外、並請追償損失三千兩、被告由逃百克律師代辯稱、被告欺騙一節、實與事實不符、要知當初是原告之母同意同居、並無欺騙行爲、原告所控刑事、不能成立、如有婚姻糾葛、儘可向民庭起訴、中西官判令退去、聽候查明事實再核、

樹梢上女子

驗明自縊

滬西徐家匯天主堂後曹家浜樹上、昨晨發現自縊無名女尸一口、高懸樹梢、當由地保查得並無家屬、乃投報地方法院、奉委黎檢察官到場、驗得該女尸年約卅餘歲、衣服樸實、委係自縊而死、塡格拍照、判

女工慘死車底

謀活命……被送命

住居華德路保定路某玻璃居樓上浦東俔家橋人張瑞生之十二歲女兒、昨晨六時半、赴花旗香煙廠工作、行至半途、突有九九六二號之英國裝兵汽車疾馳而來、當被撞倒、輾傷頭顱、腦漿流出、頓時斃命、由捕到來、抄錄汽車號碼、將屍車送驗屍所候驗、令由堂收殮、候屬認領、

圖姦殺害案

孫昌堉解送地方法院

大司務孫昌堉、因意圖強姦主人俄婦之女不遂、將該俄女砍斃、由法捕房將孫獲解公廨訊實、當以情罪重大、不能判決、故於昨日將孫犯連同案卷、移送地方法院、請爲律辦、

牛奶棚小主

張生被綁案續審

認明姚海青所縛

候定期宣判

總巡捕房總稽查處、上月六號接得匿名信一封、稱有皖人姚海青、本地人陳國源、於去年十一月廿四號晨、設計將住居周家嘴路鄉下房子開設牛奶棚本邑人王木發之十一歲男孩王張生綁架勒贖洋一千元、以亡命闖其名等情、遂派探先後將姚陳兩名緝獲、並調查得姚海青曾於本年一月至三月之間、對於楊樹浦路一千〇廿六號孫有桂之妻館、眉州路三十號周元鼎、先後接得恐嚇信、勒索鉅款案有關、解由臨時法院訊押、各情已詳誌前報、昨日午後二時、由梁龍推事續訊、即據周望生投稱、在工部局電氣處化驗部爲職員、與被告姚海青係同事、彼在爐子間抄錄火表者、被綁之王張生、係我表弟、張生被綁後、由吾與姚懇商、依姚要求立一找據據、加入公司中之同事胡增榮、列名在上、將據交姚、因恐尋回後、王木發與伊發生糾葛、未幾張生果經送回、張生與我言、姚海青囑其切弗將擄架詳情說出、否則將我與張生用手槍對付云云、又據胡增榮投稱、與姚周係同事、張生失蹤後、隔數日周到來、語吾姚海青欲立據之事、須加入我名、初則不允、嗣因周向我再三懇商、謂欲救出其表弟張生、是以我在據上簽字有之等語、梁君得供、先訊陳國源供稱、與王木發係鄰居、素來相識、對於被告姚海靑、並不認識、王張生被綁之事、完全不知、我並無綽號大通子之名、（實係奶名大欄子）因王木發與我有仇、彼畜有奶牛數頭、前將我所種之麥田踏壞及食去麥子、向伊交涉後、賠償洋六元、是以將張生被綁之事誣我等語、質之姚海青供張生非我所綁、嗣因周望生託我尋覓、立據有之、此係周胥胡增榮到來、欲立書據、並非我意、綁張生者另有其人、當時周望生將信函給我、云往公大紗廠附近將信出示、自有人來接洽、既往、果有其人、惟不相識、嗣經談判妥洽、出洋一百三十元、是日綁匪約在大康紗廠工房處、將張生交出、我遂將上項銀洋照數付給、偕張生至我工作之電氣處、並與胡增榮雇坐黃包車、將張生返歸其家、對於原告所控、均不承認、並稱、因周望生與我有隙、故即報告捕房云云、推事又向周望生胡增榮質對姚海青所供之語、均答稱不實、又詢王張生指認兩被告究竟係何人將爾綁架、張生即指明係在姚海青家、被姚綑縛兩手、並用毛巾紮目、嚇禁聲張、否則以手槍擊死等語、末由法院指定爲兩被告辯護之義務律師代辯之下、經梁推事諭、兩被告還押、候定期宣判、

盜跡

破曉鎗聲

西藏路橋劇盜拒捕

生擒一名格斃一名

昨晨天將破曉四句半鐘、有盜匪江北人徐阿四王阿三、雇乘黃包車兩輛、徐前王後、在西藏路由南往北、經過西藏路橋（即新垃圾橋）中間、該處由老閘捕房派有華捕數名駐守、當時八零四號華捕見形迹可疑、喝令停車搜檢、詎徐盜一躍下車、拔出手槍、開放一響未中、逃至橋之北堍、又開一槍、仍未命中、其時已有華捕六名、聞聲一同追趕、間有四捕各出手槍、開放十四響、徐盜身中五六彈、受傷倒地、立時身死、而後面之王盜、則未及拒捕、已被一一五九號華捕擒住、在其身畔搜出實彈手槍一支、內有子彈六粒、並在死盜手中取下手槍一支、內中尚有彈七粒、身畔又抄出子彈九粒、遂將盜尸舁入驗尸所、一面將獲盜王阿三帶回捕房、九時半解送法院、審訊一過、諭王押候改期再訊、至十一時、法院委派推事驗明徐盜尸體、向探捕略訊一過、諭着地保具結領尸棺埋、

盜匪橫行浦面

貨船被刦

毆斃一人

平湖某醬園、向在上海裕記號購辦麵粉一千袋、派夥友于某及司務一人來申、雇陳根生等兩船裝運、前日下午、駛至龍華港、因天時黑暗、即在盛橋港口停泊過夜、陳等上岸購物、兩船中僅有兩人看守、乃忽有兩盜船開至、詢問船主在船否、船人當答離船上岸、該兩船即開去、未幾、兩船復來、約有十餘人、皆執斧棍等凶器、將看守者毆傷甚重、盜在貨船中除搜刦去衣洋等外、並將麵粉搬去十餘包、一哄而逸、昨日陳船開至閔行、欲將傷者送入醫院、中途已氣絕身死、

西牢大司務爲盜

電車上兩匪供出

汽車追獲馬榮芝

揚樹浦捕房包探涂駿山、偵悉有盜匪江北人羅德才汪金生、身藏軍火、乘十八路無軌電車、至楊樹浦圖對居民財物、遂協同西探、於前晚七時許、在塘山路昆明路轉角守候、移時、羅汪兩盜果從該電車上跳下、中西探即上前攔獲、在羅盜身畔抄出手槍一支、內有子彈五粒、及彈盒一只、一併帶入捕房、詰悉尚有同黨南京人馬榮芝、在舟山路西牢中充當大司務者、遂前往拘拿、適馬出外未歸、探等所乘之汽車、停於該西牢附近守候、至九時許、見馬遠遠而來、遙視停有汽車、彼已知覺、即返身拔足飛奔圖逃、中西探即開駛汽車追趕、將其擒獲帶入捕房、昨晨解送臨時法院、當經詰問一過、諭均還押、候改期查明再訊、

警報

▲小東門附近 寧波人莊祥元、在閘北某廠爲工人、前日乘寧紹輪由甬來申、攜舖蓋箱子各一、及包裹兩個、至小東門相近、忽來一匪、將衣包一個搶去而逃、莊下車追緝、則已不及、被刦之包、係其弟托帶、內有洋八十元及皮衣兩件、並布疋等物、值二三百元、

調笑另有用意

目的在五十元

阜寧人朱能全、家居閘北邢家木橋、日前向在香煙橋開設豆腐店兼養豬之揚州人舒榮生商借洋五十元未遂、即串同其表弟張洪錦、作成圈套、陰使其養媳朱小二子（十七歲）先至舒之養豬場內游玩、僞與場中管豬之毛文喜范玉寶調笑、其養媳即奉命前往、如朱所教、正笑謔間、朱偕其表弟突至、一見之下、即變色向毛范二人質問、謂我媳失蹤多日、遍覓不得、原來被爾二人誘匿此處、言畢、匆匆攜其媳回去、移時、糾集十餘人、將毛范及舒榮生三人、輒出吃講茶、勒迫舒出尋訪其媳損失費五十元、舒見其人多勢盛、虛與委蛇、旋即託故投控五區三分所、傷警將朱能全張洪錦二人拘所、後傳朱之養媳及毛范二人到案、質訊之下、確係朱張兩人借洋未遂、作成圈套敲詐、判解公安局司法課訊辦、

醉酒駕車肇禍

罰一百……償五十

向爲工程師之俄國人甫立司、因於上月九號下午七時、酒醉駕駛七三三八號汽車、行經百老匯路、忽將黃包車夫江北人施兆祥撞倒碾傷、由捕查見、將該俄人拘解臨時法院訊押在案、昨晨由法院續訊、據施兆祥投案供稱、傷處業已醫愈、惟要求被告貼給醫藥費云云、被告則延律師請求從輕發落、推事核供、判決甫立司處罰金一百元、並着賠償原告醫藥費五十元、

南翔婦人到案

在路上發覺

住閘北永興路業木匠之南翔北廣福鎮人陸錫生之妻陸氏、被大場人盛阿三串同乃弟阿四、拐至旅館姦宿、經陸探悉於五區二分所將阿三及有關係之吳阿均、拘送公安局訊究、已誌本報、茲悉陸妻自幼即由父母賣與住寶山路義品里陸姓老嫗爲養媳、未婚而夫病歿、遂由阿四爲媒、轉嫁與陸錫生爲妻、婚後陸氏向住嫗處、某日、嫗託盛將氏送回南翔、盛即私帶至北站界路北洋大旅社開房間、姦宿一宵、翌日欲攜氏至外埠販賣、爲氏察覺、乘間逃脫、因路徑不諳、深夜在閘北新民路迷路啼哭、爲崗警帶入四區一分所、訊悉前情、昨由五區二所提回、歸案訊核、

形形色色

控被凌辱

閘北新疆路森砂木器號老店主金大領、與證人胞弟金阿林、昨報四區公安局控稱、兒子金禮如、近與其母親金傅氏及店夥李志祥、串通一氣、將我百般凌辱、並勒迫我遷居出外、我不允、數日來飯亦不使我安食一頓、今日禮如又與我吵鬧、我向嘀幾句、竟敢動手打我、金傅氏李志祥、並希同禮如、與我爲難、本我妻金傅氏、與李本有不正當行爲、請爲提究、詢諸證人金阿林、供詞相同、梅警長核供、諭飭查明核辦、

混用僞鈔

兵士郭德勝、將五元之僞鈔票三張、先後至小西門明豐堂藥店購西洋參六神丸等藥、最後一次、被店夥察破、鳴警將郭帶入二區二分所、訊問一過後、備文申解公安局訊辦、

被拐男孩

江灣崗保衛團於九日晚截獲被拐男孩一名、北方口音、年約五歲、長方臉、頂留桃式頭髮、外穿破花洋布短衫、赤足、詢其名、似云高明、現經該團留養、以待家屬認領、

老丐倒斃

滬西日暉港西高家車地方、昨日倒斃年逾七十之山東老丐一名、當由保投報地方法院、委派黎檢察官詣往驗明係病斃、飭由堂棺殮、

氣象

徐家匯天文台昨日報告云、多雲、有薄霧、氣壓遠在尋常之下、且不穩定、東南風、溫度最高八十一度、最低五十二●三度、預測今日天陰、長江一帶有霧、中國沿海風向不定、滿洲有旋流、九州琉球間、因有颶風經過、向東北方前進、故天氣惡劣、

優等洋房招租

茲有裝修完備之洋房五間出租月租四十三兩房中所有一切器具必須同時租用地址法界霞飛路霞飛坊八十四號 2742

時人行蹤

馮玉祥歡迎傳作義

晉軍師長傅作義抵滬、寓第三集團軍駐滬辦事處、馮玉祥來電歡迎赴豫、不日將啓程、

市政要聞

各區巡官調動

市公安局戴局長昨令各區所隊巡官互調如下、四區巡官程衍琨調保安第二隊、保安第二隊巡官沈奇禾調五區二分所、五區二分所巡官姜春崧調六區一分所、六區一分所巡官陳自強調保安第五隊、保安第五隊巡官弓正調四區、

機關消息

浦東禁煙處調主任

江蘇全省禁煙總局局長徐鋪近委李勤爲浦東證照管理處禁煙分處主任、限境內吸戶於三日內至處具領戒煙執照、及特許證照等、

經濟會議或須展緩

全國經濟會議、原定十五日在滬舉行、因宋部長尙須赴蘇方一行、或須展緩、

勞資問題

嘅士廠糾紛解決

牛皮工會第一分會與嘅士牛皮廠勞資糾紛、經於十一日、在警備司令部政訓部簽字解決、

浦東捲煙查驗所易人

捲煙稅滬南查驗所浦東分所長劉開生昨由總所長免職、遺缺委郭普侯充任、並委宋雲鵬爲所員、

中美間海電費遞減

據本埠太平洋海電公司通告、自五月十一日起、所有自上海拍至菲律濱之馬尼剌、及美國舊金山之加哥、紐約及溫哥華等處、各種普通及加急電、電費均行遞減、計拍至菲島者、普通每字角半、至舊金山者、一元七角、溫哥華者一元九角、紐約者二元、加急者平均約較普通增三倍、其他美國各地、亦依例減價、另表公布云、

鄭子餘開釋

住居伯頓路三百念八號甬人鄭子餘、被警備司令部各懸有共產嫌疑、飭派偵探毛忠、投報虹口捕房、拘解臨時法院、具結出外候訊在案、昨晨傳審、被告鄭子餘延律師辯稱、警備司令部既無證據提出、又無行文到來、應請將案註銷云云、經推事核供准之、即將鄭子餘開釋、

各方雜訊

「蕩婦心」日售滿座

百星近日開演名片「卡門」（一名蕩婦心）發揮女子之性的表演、十分有力、女主角陶樂玥德里演來、又極神化之至、故觀者爭先恐後、每場必售滿座、

「馬振華」與「汪世昌」

大中華百合公司朱瘦菊王元龍導演、周文珠王次龍主演之「馬振華」、已定於十七日在中央公映、該公司復請孫師毅君編一獨幕的獨脚舞台劇「汪世昌之死」、於中央開映「馬振華」影片時、每日表演二次、張碧梧君編「馬振華哀史」一書中有極珍秘之攝圖三十餘幅、爲外間從未見過、文字有海上說夢人之小說「馬振華」、孫師毅君之獨脚獨劇「汪世昌之死」、時報記者陳大凡君時事新報楊敏時君亦均有作品刊入、各書店戲院均有經售、

久咳肺癆治療專家

樂山醫館、東門治咳、活人無算、楊樹浦陳君仲珊、患多咳傷肺、痰中帶血、法租界李君少卿、患久咳肺癆、痰飲氣急、均爲治愈、因是聞名就診者頗多、診所設在望平街申報館隔壁、診金七角、

李秋君女士潤格

每尺十元 四尺爲止 條幅減半 尺頁扇面每件五元 山水花卉人物同例 點景工細加倍 刻石每字二元 收件處上海卡德路八十號李宅各大牋扇莊及時報館 2033

滬寧車新時刻表佈露

▲定期十五日起實行

滬寧各車新改時刻表定期本月十五日起實行茲爲照錄如後、

站名	滬安車	錫寧車	滬寧快車	滬常慢車	滬寧特快	滬寧慢車	滬安車	滬寧快車	滬常車	滬安車	滬錫車	滬翔車	滬寧夜車
上海	6•30	—	7•05	7•25	8•50	9•10	12•10	12•40	14•20	15•05	18•10	18•50	21•30
眞茹	6•48	—	—	7•42	—	9•20	12•27	—	14•42	15•23	18•26	19•07	—
南翔	7•04	—	7•34	7•59	—	9•47	12•43	13•08	14•59	15•45	18•42	19•20	22•06
黃渡	7•15	—	—	8•13	—	10•01	12•56	—	15•11	15•57	18•53	—	—
安亭	7•27	—	7•54	8•29	—	10•17	13•08	13•32	15•31	16•08	19•07	—	—
陸家浜	—	—	—	—	—	10•36	—	13•53	15•47	—	19•24	—	—
恒利	—	—	—	—	—	10•48	—	—	15•59	—	—	—	—
崑山	—	—	8•23	8•59	10•01	10•59	—	14•07	16•08	—	19•44	—	—
正儀	—	—	—	—	—	11•18	—	—	16•25	—	—	—	—
唯亭	—	—	—	—	—	11•29	—	—	16•38	—	20•08	—	—
外跨塘	—	—	—	9•40	—	11•44	—	14•41	16•52	—	—	—	—
官瀆里	—	—	9•03	9•51	—	11•57	—	—	17•02	—	20•27	—	—
蘇州	—	—	9•16	10•05	10•53	12•12	—	14•59	17•14	—	20•40	—	0•15
滸墅關	—	—	9•33	—	—	12•33	—	—	17•32	—	20•58	—	—
望亭	—	—	9•47	10•36	—	12•50	—	—	17•44	—	21•12	—	—
周涇巷	—	—	—	10•53	—	13•09	—	—	18•03	—	—	—	—
無錫	—	6•35	10•18	11•15	11•52	13•39	—	15•52	18•28	—	21•39	—	1•25
石塘灣	—	6•52	—	11•35	—	13•57	—	—	18•45	—	—	—	—
洛社	—	7•00	—	11•43	—	14•02	—	—	18•53	—	—	—	—
橫林	—	7•21	10•47	11•58	—	14•21	—	16•18	19•07	—	—	—	—
戚墅堰	—	7•32	11•00	12•09	—	14•33	—	16•29	19•18	—	—	—	—
常州	—	7•55	11•21	12•23	12•50	14•54	—	16•55	13•32	—	—	—	2•35
新閘	—	8•08	—	—	—	15•06	—	—	—	—	—	—	—
奔牛	—	8•21	11•45	—	—	15•21	—	17•22	—	—	—	—	—
呂城	—	8•34	11•59	—	—	15•34	—	—	—	—	—	—	—
陵口	—	8•47	—	—	—	15•52	—	—	—	—	—	—	—
丹陽	—	9•04	12•24	—	13•46	16•08	—	18•01	—	—	—	—	4•02
新豐	—	9•24	12•39	—	—	16•23	—	18•16	—	—	—	—	—
滄澤	—	9•43	—	—	—	16•46	—	—	—	—	—	—	—
鎭江	—	10•08	13•18	—	14•29	17•13	—	19•01	—	—	—	—	5•06
高資	—	10•31	13•35	—	—	17•30	—	—	—	—	—	—	—
下蜀	—	10•58	13•53	—	—	17•56	—	—	—	—	—	—	—
龍潭	—	11•17	14•10	—	—	18•19	—	—	—	—	—	—	6•05
棲霞山	—	11•32	14•24	—	—	18•37	—	—	—	—	—	—	—
堯化門	—	11•46	—	—	—	18•53	—	—	—	—	—	—	—
太平門	—	11•58	—	—	—	19•07	—	—	—	—	—	—	—
神策門	—	12•04	14•53	—	—	19•18	—	—	—	—	—	—	—
南京	—	12•12	15•03	—	15•46	19•25	—	20•33	—	—	—	—	7•00

（下行車明日續誌）

體育紀載

慰勞運動會報名延至十七日

該會截至昨晚計田徑賽個人報名者、已有二十餘人、學校加入者、有法科・復旦・光華・南洋・高商・中華職業・上海中學等六校、球類計籃球有法科・復旦・光華・高商・上中・及全黑（公開）等六隊、排球有復旦・光華・法科・高商等四隊、網球有光華・復旦・東吳法學院等三隊、女子運動刻下僅有復旦加入田徑賽及籃球兩種、餘未報名、

中華棒球隊今日約戰美艦

下午三時在中華棒球場

中華棒球隊、實力可觀、該隊初戰勝上海西人隊、再戰勝麥令斯、海上最猛之二隊雄軍、皆被屈服、氣焰之盛、縱橫無敵、而對於本屆乙級錦標更抱有必取之心、故日來練習殷勤、該隊特約美艦 HeLena 棒球隊於今日下午三時在中華棒球場作友誼比賽、藉作技術之切磋、而備錦標之爭得

光華運動會之成績

標鎗—打破江南大學紀錄

個人第一—王季淮

光華全校運動會於前昨兩日舉行、前日爲預賽、昨日爲決賽、共計十五次、中以章顯華之八百米、王季淮之三級跳遠、成績最佳、而王季淮伍純武之標槍、更打破江南大學紀錄、昨日來賓來校參觀者、不下二三百人、至下午一時閉幕、結果個人錦標爲王季淮所得、茲將各項成績錄之於後、

項目	第一名	第二名	第三名	成績
鐵餅	朱孟常	王季淮	蔣鵬	二七・七五米
跳遠	王季淮	俞佩恩	楊人偉	五・九二米
三千米	王子紹	俞鑄浩	高昌南	十分四十三秒
百米	蔣鵬	俞佩恩	馬劭成	十二秒
鐵球	伍純武	朱孟常	蔣鵬	二・八九米
八百米	章顯華	王子紹	鄭文漢	二分一九秒
三級跳遠	王季淮	陳鴻傑	楊人偉	一二・二九米
二百米低欄	曹沛滋	鄭炳漢	沈宗和	三三秒五分之一
跳高	曹沛滋		黃宗華	一・五三米
百十米高欄	葛懷臣	林文海	鄭炳漢	二一秒五分之二
二百米	俞佩恩	徐克培	章顯華	二五秒五分之一
撐竿跳	陳鴻傑	孫良翊	萬鈞	二・七九米
千五百米	王子紹	鄭文漢	高昌南	五分一秒
標槍	王季淮	伍純武	葛懷臣	三九米
四百米	章顯華	楊人偉	萬鈞	五十八秒五分之四

滬江大學春季運動會決賽成績

滬江大學舉行春季運動會、前日先行預賽、昨日下午決賽、百米八百米高欄三項開該校之新紀錄、五時賽畢、請葉楚傖演說濟案後、由王正廷余日章兩夫人給獎、茲將各項成績錄後、

▲五十米（乙組）（一）鮑夢賴（二）馬廷中（三）譚維譯（四）馬子紹（五）卓觀沛（六秒五分之四）（女生）（一）誠恩慈（二）張才如（三）郭美息（時間八秒五分之二）

▲百米（甲組）（一）李榮耀（二）章文麟（三）李興賢（四）李容甫（五）黃仲良（十一秒五分之四）（乙組）（一）馬廷中（二）鮑夢賴（三）張劍法（四）葉用武（五）孟良波（十二秒五分之三）（女生）（一）誠恩慈（二）張才如（三）許三才（四）唐淑之（十六秒五分之三）

▲二百米（甲組）（一）李榮耀（二）章文麟（三）馬順慰（四）胡民騰（五）黃仲良（二十四秒五分之三）（乙組）（一）馬廷中（二）孟良波（三）馬子紹（四）榮鑑亮（五）勞雄（二十六秒五分之二）

▲四百米（甲組）（一）馬順慰（二）李榮耀（三）李榮漢（四）胡民騰（五）洪啟明（五十八秒五分之四）（乙組）（一）馬廷中（二）葉用武（三）馬子紹（四）鄺伯悅（五）陳家鉅（一分四秒正）

▲八百米（一）馬順慰（二）洪啟明（三）李榮漢（四）楊樸（五）孫伯更（二分十四秒又五分之三新紀錄）

▲一千五百米（一）洪啟明（二）歸光炯（三）楊樸（四）吳有志（五）田雪萍（五分七秒又五分之三）

▲三千米（一）洪啟明（二）楊樸（三）吳有志（四）葉光炯（五）田雪萍（十一分十一又五分之三秒）

▲一百十米高欄（一）李振棠（二）陳宗南（三）李兆光（十七秒又五分之二）

▲二百米低欄（一）關兆麟（二）黃志民（三）陳宗南（四）阮倚正（五）余新（二十七秒）

▲女生立定跳遠（一）誠恩慈（二）許三才（三）郭美息（四）郭美德（五）鮑曙（二・八六米突）

▲跳遠（甲組）（一）章文麟（二）崔幹貽（三）李文初（四）陸文祥（五）李宏甫（六・〇五米突）（乙組）（一）鮑夢賴（二）黃新民（三）汪漢章（四）卓觀沛（五）榮鑑亮（四・九六米）

▲三級跳（一）章文麟（二）陳開元（三）宋文標（四）榮光明（五）歐陽青達（十一・八八米）

▲跳高（甲組）（一）何通（二）李文初（三）李兆光（四）陸文祥（五）李經貽（一・六五）（乙組）（一）勞雄（二）汪漢章（三）鮑夢賴卓觀沛（四）黃新民（女生）（一）誠恩慈（二）郭美息（三）郭美德（四）許三才（一・〇二米）

▲撐竿跳（一）許文祥（二）李振棠沈元章（三）盧錦璋國權（二・九六米）

▲女生擲球遠（一）郭美德（二）郭美息（三）張才如（四）唐淑雲（二〇・八六米）

▲女生籃球擲遠（一）郭美德（二）郭美息（三）唐淑雲（四）張才如（二六・一四米）

▲鐵球（一）胡民騰（二）李榮耀（三）鄭兆麟（四）林全恩（五）黃永利（十・五五米）

▲鐵餅（一）馮家禰（二）阮倚正（三）胡民騰（四）林全恩（五）殷國振（三十三・八〇米）

▲八百米接力賽跑 第一中五 第二大一 第三大二

▲職員百米賽跑（一）孫澤民（二）宋君復（三）陳化東（四）陳春波（五）郁海珊

▲個人第一 李榮耀章文麟（各得十八分）第三洪啟明 乙組第一馬廷中（十九分）女生第一 誠恩慈（二十分）

▲團體第一 中五 第二 大二 第三 中六 各獲銀盾一座

▲新紀錄 八百米（二分十四秒又五分之三）高欄（十七秒又五分之二）百米（十一秒又五分之四）

暨南大學春季運動會第二日

國立暨南大學、昨（十二日）爲春季運動會之第二日、天氣晴和、四鄉士女、前往觀光者、絡繹不絕、較第一日倍覺精采、茲將決賽成績錄後、

▲甲組成績表

項目	第一名	第二名	第三名	第四名	成績
百米	林杏紹	連官烈	莊甲民	張璜	十一秒五分之四
二百米	林杏超	林松發	謝全和	葉玉郎	二十五秒五分之四
四百米	周睦盛	林松發	許時濟	吳榮銓	五十九秒五分之一
八百米	周睦盛	符和番	陳文福	盧永和	二分十九秒五分之一
一千五百米	周睦盛	周健	陳文福	林贊濤	五分八秒二分之一
高欄	連官烈				十七秒
低欄	連官烈	李城元	白慶春		二十九秒二分之一
推鉛球	曹裕	陳仁傑	李命城	莊甲民	三十九呎九吋
標槍	李城元	葉玉郎	謝全和	李命城	一百十七呎
跳遠	曹裕	林杏超	莊甲民	凌國文	十九呎五吋半
三級跳遠	曹裕	林杏超	林耀庭	連官烈	三十八呎十吋半
撐竿跳	曹裕	黃飛鵬	周日毅	譚雲鵬	十呎九吋
三千米競走	李城元	關榮光	翁德林	[illegible]	二十分[illegible]秒五分之一

▲乙組成績表

項目	第一名	第二名	第三名	第四名	成績
百米	龍學球	林亞岩	黃開絲	胡異榮	十二秒
二百米	龍學球	林亞岩	謝受大	黃開絲	二十五秒
四百米	林亞岩	龍學球	謝受大	胡異榮	五十九秒五分之一
八百米	林亞岩	陳光順	龍學球	謝受大	二分二十二秒
低欄	林勇南	陳光順	胡悅珈	黃顯達	二十九秒五分之四
推鉛球	何添福	黃開絲	李獲海	劉坤安	二十八呎三吋半
擲鐵餅	胡悅珈	秦德瑜	丁致中	鄧顯定	八十三呎五吋半
標槍	何添福	陳鑄鎏	秦德瑜	劉坤安	一百〇七呎半
三級跳遠	王南琛	秦德瑜	陸康賢	黃綠厚	三十四呎二吋半
撐竿跳	胡悅珈	黃綠厚	張大色	丁致中	八呎六吋半

▲丙組成績表

項目	第一名	第二名	第三名	第四名	成績
百米	唐康福	鄭心光	楊邦碧	葉全略	十三秒
二百米	唐康福	鄭心光	郭興邦	朱木容	二十六秒五分之四
四百米	唐康福	鄭心光	郭興邦		一分九秒五分之三
跳高	唐康福	李福麒	郭興邦	李荷生	四呎七吋
推鉛球	鄭心光	郭興邦	朱木容	葉全略	三十四呎十吋
跳遠	楊邦碧	唐康福	郭興邦	李福麒	十五呎五吋半

▲女子組成績表

項目	第一名	第二名	第三名	第四名	成績
五十米	曾多	梁淑英	鄧名倚		八秒五分之三
百米	萬選青	曾多	李佩文	鄧名倚	十六秒五分之三
四百米	萬選青	李佩文		鄧名倚	一分念五秒五分之四
跳高	楊琳	萬選青	李佩文	曾多	三呎六吋半
推鉛球	李佩文				二十二呎十吋

昌世中學之級際運動會

昌世中學、自前日舉行各項運動預賽後、於昨日（星期六）上午九時、在青年會操場舉行決賽、茲將成績略誌於右、

級際錦標爲辛未級獲得

甲組個人錦標第一萬凱彪

乙組個人錦標第一邢慶良

丙組個人錦標第一金祖福

▲甲組決賽成績

項	第一名	第二名	第三名	成績
五十米	萬凱彪	吳壽祺	林澤羣	六秒五分之四
百米	萬凱彪	潘春楷	鄒鴻	十二秒五分之一
二百米	萬凱彪	林澤羣	黃文周	念五秒五分之三
四百米	萬凱彪	林澤羣	鄒鴻	一分四秒五分之二
八百米	林澤羣	萬凱彪	吳壽祺	二分卅秒五分之四
千五百米	林澤羣	萬凱彪	陳鑾林	五分卅五秒五分之二
百米低欄	萬凱彪	林澤羣		十六秒五分之四
鐵球（十二磅）	連福方	馮琅	吳壽祺	八・七七米
跳高	吳壽祺	鄒鴻	林澤羣	一・四六米
跳遠	林澤羣	鄒鴻	萬凱彪	五・二七米
持棒賽跑	己巳級	辛未級	戊辰級	

▲乙組決賽成績

項	第一名	第二名	第三名	成績
五十米	湯春生	邢慶良	李啓祥	七秒五分之二
百米	李啓祥	邢慶良	李正譜	十五秒
二百米	邢慶良	李正譜	李啓祥	二十九秒五分之四
四百米	邢慶良	李正譜	湯春生	一分十八秒五分之四
跳高	邢慶良	李文偉	湯春生	一・二三米
跳遠	湯春生	李正譜	吳敬德	四・四六米
立定跳遠	湯春生	邢慶良	高耆儀	二・二五米

日華運動會之成績

上海特別市市立日華學校、昨日假公共體育場開運動會、是日天朗氣清、一般小青年、跳的跳、跑的跑、活潑可觀、茲將昨日各項比賽成績錄後、

▲男生運動成績

項目	組別	第一	第二	第三	第四	成績
五十米	甲	戴永康	謝祚忠	楊裕龍	朱鑄麟	七秒五分之三
	乙	張國華	史國松	張鴻康	王宏鎮	八秒五分之四
	丙	陳熙喜	趙德喜	邵光洪	陳茂慶	九秒
百米	甲	丁保華	劉茂甄	戴書先	馬裕榮	十五秒五分之三
	乙	張國華	張鴻康	蕭榮瑞	史國松	十六秒五分之三
	丙	陳國喜	李濟棠	張和霞	溫季春	十七秒五分之三

▲女生運動成績

項目	組別	第一	第二	第三	第四	成績
五十米	甲	殷寶珍	徐桂芳	李綠英	楊春芳	九秒
	乙	余炳文	萬妻珍	祝士芳	瞿麗珠	九秒五分之七
	丙	胡國常	周秀鳳	王傳湘	武秀英	十秒五分之三

尚有跳高跳遠二項未曾結果、該校因欲參與演說競賽會、故將該項目改期舉行、

時化小球錦標賽

昨日市立時化學校舉行小橡皮足球級際錦標賽、三時交戰者、爲A組之八學級與六學級、四時半開賽者爲B組之七學級與九學級、觀者達六百餘人、並有拉拉隊在旁助興、各組比賽、球藝精高、實力強盛、八與六二級最有精彩、當初賽時、六學級取攻勢、衝鋒陷陣、節節勝利、不數分鐘、由左鋒傳球於右鋒、用力一踢、命中一球、八學級負球後、力謀反攻無效、又連負二球、六學級大獲勝利、檸檬時間後、八學級重振旗鼓、改變戰略、大攻特攻、遂由中鋒連中二球、右鋒亦中一球、繼又由左鋒連獲三球、大奏凱旋、六學級亦竭力反攻、由左鋒獲二球而返、茲將AB二組比賽結果錄後、

比賽者	裁判員	上半時	下半時	總結果	優勝者
六學級與八學級	錢普吾	三—〇	二—六	五—六	八學級
七學級與九學級	倪士明	〇—〇	二—一	二—一	七學級

今昨體育場之球戰

今日公共體育場之小球賽、下午二時爲申東與勃童、三時爲申星與嶺南、蓋益甲組與均益甲組、昨日假公共體育場比賽小球者、共有四組、㈠華南與華樂、㈡染業公學與江灣旅滬公學、㈢長樂與曉星乙組、㈣新華與青年、茲將各組比賽成績之結果錄後、

比賽者	裁判員	上半時	下半時	總結果	優勝者
華南與華樂	王福熙	〇—一	二—三	二—四	華樂
染業與江公	王福熙	〇—一	〇—一	〇—二	染業
長樂與曉星	張龍海	二—〇	〇—二	二—二	和局
新華與青年	張寶榮	二—〇	三—〇	五—〇	新華

交大獲英語演說錦標

個人第一盧錢章

十一日交大光華復旦暨南四大學在光華大學舉行英語演說比賽、比賽結果、第一爲交大盧君（總平均九十一分）、第二名爲光華周君（八十一分六）、第三名爲光華柳君（七十九分二）、按上屆成例、個人第一即爲團體第一、故本屆團體錦標遂屬交大、

復旦攝影展覽會

江灣復旦大學之攝影學會、成立迄今、已有年餘、現有會員五十餘人、內中精究攝影有心得者極多、本學期自開學以來、即積極籌備、舉行一盛大之展覽會、現已定於本月十四十五兩日（星期一二）在該校子彬院輔庭圖書室展覽、共有放大作品一百八十餘幀、歡迎各界參觀及批評、

商場行市

厘市趨萎

▲洋釐 昨（十二日即夏曆三月廿三日）釐市續趨萎靡、早市七錢二分半、較上日又降一釐二五、午市七錢二分四釐六二五、比上日續減一釐三七五、市場內交易尚盛、惟賣戶活躍、故價難好、業中做開票額各欵二百萬之譜、新幣現洋鈔票等亦有十餘萬交易、新幣須照加一二五至一五、銀行方做三四十萬、客幫如來蘇尚有所購買、粵漢裝去新幣鈔票數十萬、杭州運申三十餘萬、長江等數處亦來二三十萬、小同行收兌鈔票及洋匯進出計有五六十萬、

▲輔幣 市況仍佳、江角早市六錢二分七厘、比上日加四厘、午市六錢二分八厘、較前日加三厘、蓋因浙屬混合停處去問頗濃、現貨難求、致價穩昂、廣毫早市五錢九分四釐半、較上日增一厘、午市因無其買賣、故無變更、惟較上日則稍降二五、成交十萬左右、而拆兌行情遂見週減、早市爲一千二百十九角半、比前天小去四角、午市一千二百十九角、較上日亦減去一角半、

▲銅元 平和、早午市同爲三百九十九千、比前天小落一千、成交三萬餘串、衣牌遂亦減削十二三元、計早市二千八百九十六、午市二千八百九十一文、角拆同計二百卅七文、小去一文、貼水仍爲九十二文、

▲銀拆 昨逢星期六、銀行照例祗有上午半天營業、各項收解似乎清淡、華商各莊收解貨票支匯各欵七百餘萬、銀拆尚穩、早市轉帳拆息均計七分、銀行掛牌亦爲七分、午市銀拆仍爲七分、比較上日週高一分、

大條均長

昨星期六接倫敦來電、大條銀近期計二十七便士三七五、遠期二十七便士二五、均長一八七五、歐市甚平、中國買進、美國售出、美銀價五角九分二五、英對美四元八角八分一二五、加〇六二五、美對英四元八角八分一二五、加一二五、日英計一仙令十一辨士、升一二五、日美四元六角五六二五、加〇六二五、英滬仙令二辨士[illegible]、

外匯不更

昨逢星期六各銀行照例辦公半天、外匯掛牌一無所更、[illegible]

標金漲落不定

昨（十二日）標金復呈漲象、惟漲落仍然不定、在五十兩關口進出、自早市即漲三四兩、大條雖長、匯兌則已見大、故人心轉上也、英匯現後回落一兩數錢、是後高而復低、最後平定、市場交易頗旺、買方占多數、賣方如元興永及各號均有賣進、順利萬興等先出後進、恆等售出一二千條、外匯市況復見堅秀、盈例仍市、午日開盤、午後因逢週六、大價三百五十兩〇七錢、最小價四十六兩、計有一兩六錢盤頭、登帳五月五十一兩、六月五十兩、補水五十一兩、飾金減半兩、計兌五十五元、物品早開五十兩、午收五十兩、

公債盤旋堅穩

昨（十二日）公債期貨市況均各方人氣尚平穩、結果七長稍降、整六略大、現貨交易亦稀、二五雖仍按盤開出、但總計成交祗九萬六千元、其他僅整六於前市做開一次、成交一萬二千元、期貨成交總額爲一百八十八萬元、中分七長五月期五十五萬五千元、[illegible]

紗市又漲

[illegible]

北方金融急迫

[illegible]

棉市漲風強盛

[illegible]

市價一覽

[illegible]

國外匯票

[illegible]

各國匯價

[illegible]

期紗

[illegible]

銀洋錢市

[illegible]

金市

[illegible]

國內匯兌

[illegible]

上海證券物品交易所

[illegible]

上海華商紗布交易所

[illegible]

上海華商證券交易所

[illegible]

上海麵粉交易所

[illegible]

滬南米市

[illegible]

滬北米市

[illegible]

油豆餅

[illegible]

船期

▲進口輪船報告

[illegible]

▲出口輪船報告

[illegible]

▲長江班

[illegible]

▲寧波班

[illegible]

▲定海石浦海門

[illegible]

圖畫時報

五月十三日第四百六十號
每星期出二次
Published Twice Weekly

徵求
本報現擬徵求時事及遊覽風景美術照片酬金從優其有精美之品如經采用聲明並可於[illegible]版後[illegible]

梁思成夫人林徽音女士文思煥發富有天才早年試演西劇曾充太谷爾名作姬瑚珩一幕之主角留美數載學詣超卓於舞台布景以及導演諸術無所不能近畢業於合衆之國之「耶耳大學演藝院」方偕梁思成君作蜜月之旅行兼事考察宮室之制及演藝之作風聯袂抵歐巧值世界戲曲大家易卜生百年紀念盛典誠我東方古國學術前途之福音也（小可誌）

Mrs S. C. Liang, formerly Miss Phyllis W. Y. Lin, a gifted author who played the title role of "Chitra Ngada" in Tagore's drama. She is a graduate of the "Yale University School of Drama" where she studied not only the art of expression but also has great profeciency in stage direction and designing of scenery. During her honeymoon which she is now taking with her husband, Mr. S. C. Liang, and making an exhaustive study of the architecture of the different countries of Europe which knowledge will be used in stage effects. It seems a coincidence that Mrs. Liang a dramatist is making this study in the centennial year of Ibsen.

今日復旦大學開攝影展覽會此爲趙澐攝之「遊侶」尙有六幀刊第四版

The Photographic Exhibition of the Fuh Tan University opens to-day. The above named "the picnic" taken by Mr. Chao Yung is one of its productions, and six more pictures are printed on page 4.

馮韻齡夫人 (左慶生攝)
Mrs. Feng Yung-Ling.

虞山桃源澗石窟 (麗冰玫攝)
The Stone Cave of Tao Yuan Chian at Yushan Changshoh.

復旦大學攝影展覽會作品之一斑

The following pictures are displayed at the Photographic Exhibition of the Fuh-Tan University.

凝視 余國琦攝 Waiting for the camera.

西湖瑪瑙坡 萬承惠攝 Ma Nao Pu, a famous place on the West Lake, Hangchow.

隆冬 周惠麒攝 Snow

案頭 張安侯攝 Lovely flowers on the table

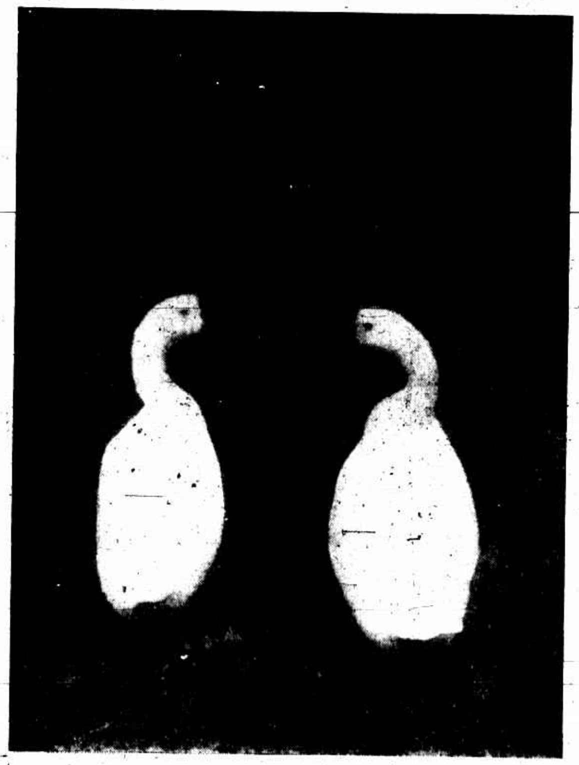

喁喁私語 王仲楣攝 Geese.

姊姊妹妹 聶光地攝 Big camellia flowers.

Doctress Li Hong-Ming. 產科醫生李宏銘女士

Son of Mr Chang Von Yuan. 張務源之子

Doctress Sung Chin-Yien 產科醫生宋景賢女士

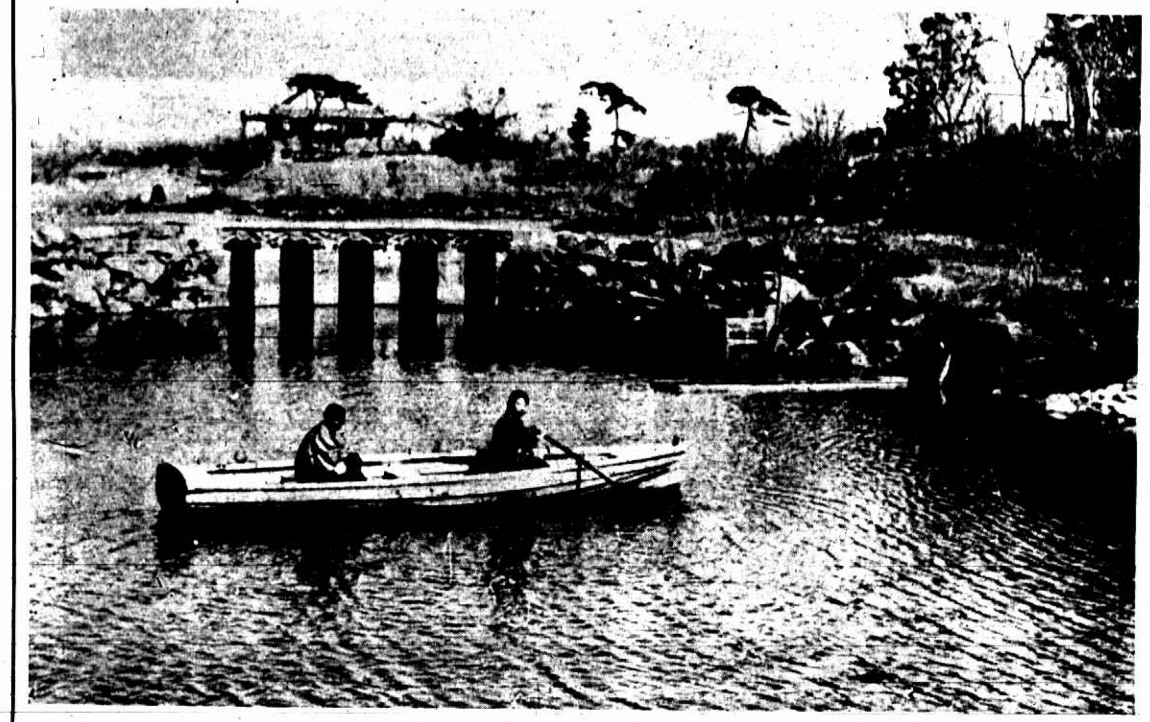
燕大學生之泛船 (周振勇攝)
Floating boat by students o the Yencung Univer-ity, Peking

經連茹女士爲經營三之長女曾肄業中西女塾善音樂

Miss Chin Lien-ju, daughter of Mr Chin Yeng-san, is a student of the McTye re High School, and a very skilful musician.

浙江法政專門學校本屆畢業生右胡振蘭女士左章興亞女士章女士曾有攝影作品載本報 (袁鳳祥攝)

浙江法政專門學校本屆畢業生右胡濟邦左程敏娟女士 (袁鳳祥攝)
Graduating this summer—Misses Hu Tsi-pong (right) and Chen Ming-Shih (left) are students of the Chekiang Provincial Law College and will finish their course at the end of June 1928

Right. Miss Hu Cheng Lan. left. Chang Hsing-Yaar—They are graduates of 1928 of the Chekiang Provincial Law College Miss Chang is an amateur photographer and some of her productions appeared on our paper some time ago.

鸞湖羅惠良女士善詞章 (劍厂)
Miss Lu Wei-Liang, noted for her good knowledge of Chinese literature.

五九紀念日杭州市民在風雨中開追悼濟南死難大會
「上」報告慘狀「中」參加之女生「下」演說 (王一飛攝)
Mass meeting in Hangchow for the Japanese slaughter of people in Tsinan. Up—report: middle—students in the meeting: below—lecture.

四五八期畫報封面湖濱係滬江大學蔡治仙攝課作
徐爾又第三版排球錦標X係林韻箬女士特此更正

耶穌牧羊

都錦生絲織廠
上海北四川路 ● 杭州花市路口

收回青島至今數年間之膠澳商埠局 (余冠雄攝)
The municipal office of Tsingtao—it is in charge of the Tsingtao port affairs for several years since the rendition of the port to China.

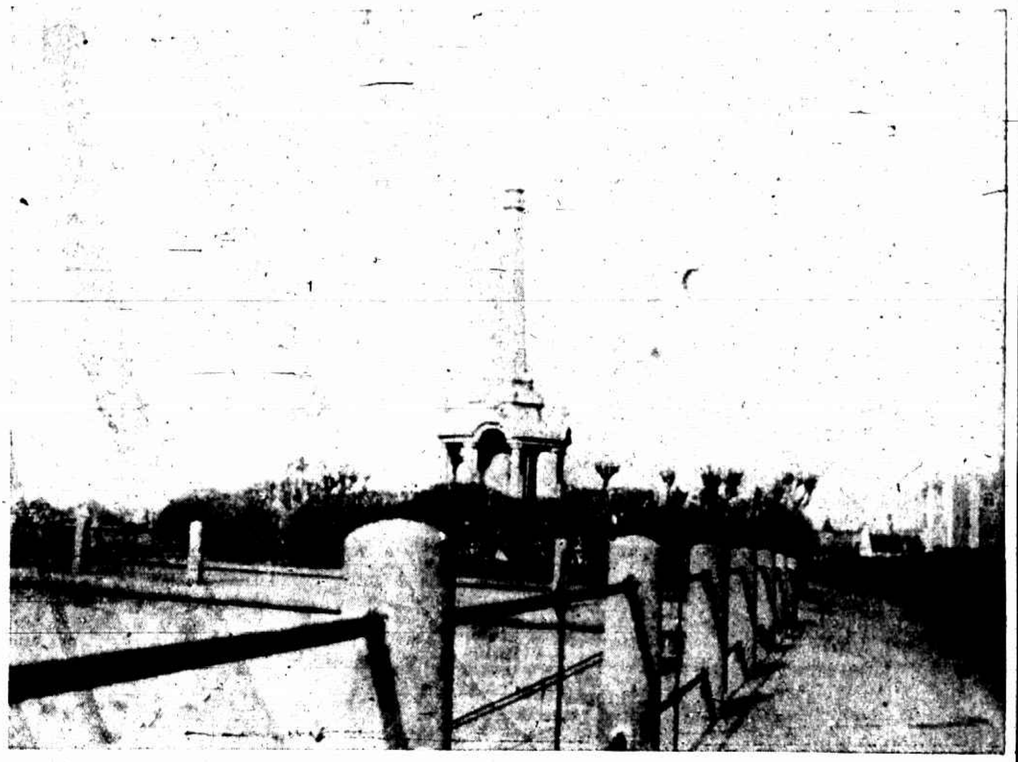
行將失去之收回青島紀念塔 (徐冠雄攝)
Pagoda of Tsingtao—This pagoda was built to commemorate the rendition of Tsingtao by Japan. But as the place is again occupied by Japanese troops, this pagoda becomes historical only.

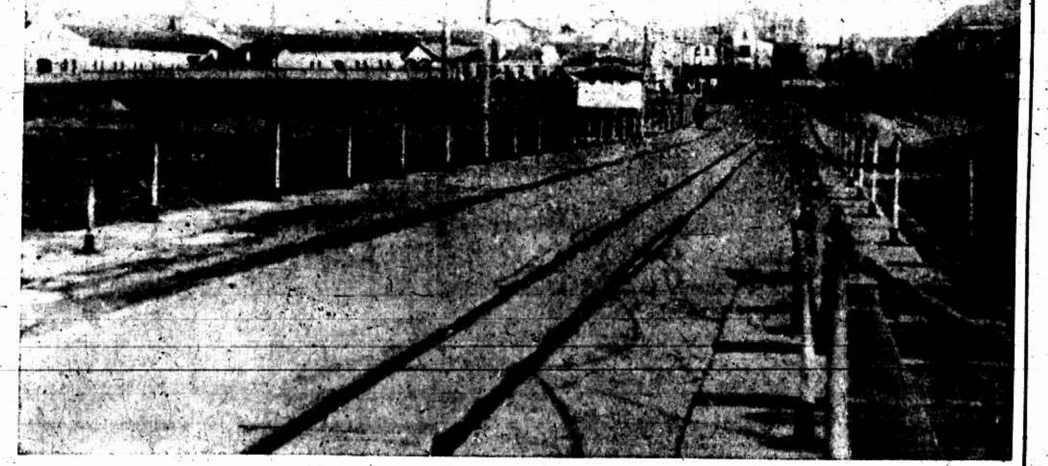
日人占據之膠濟鐵道 (徐冠雄攝)
The Tsingtao-Tsinan Railway—It was occupied by Japanese army recently.